

SET-SCORES

FOR STUDENTS

โดย

กองบริหารการศึกษา

สำนักงานวิทยาเขตกำแพงแสน

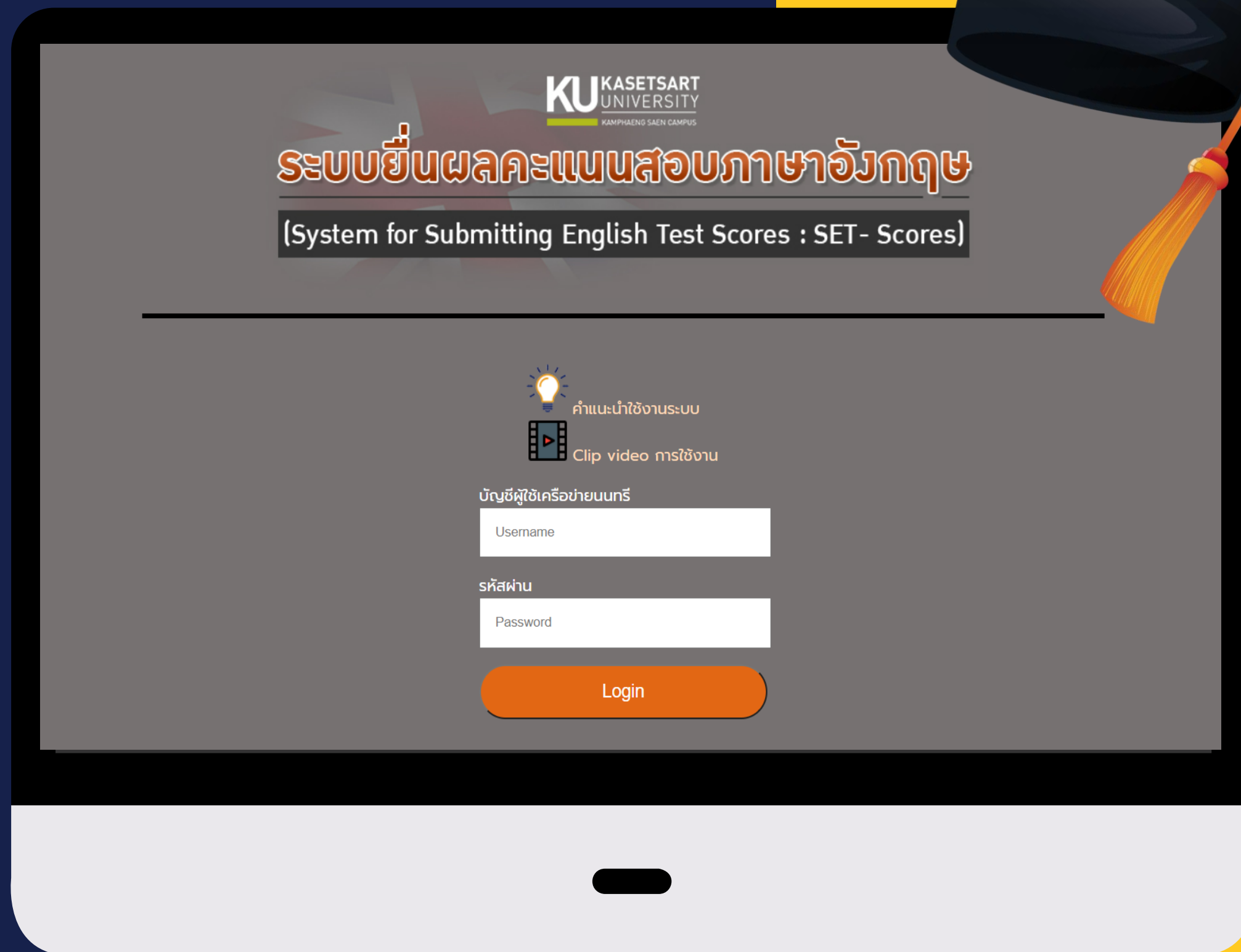

ที่มาและความสำคัญ

(Statement of the problems)

1

สถานการณ์การแพร่ระบาดของโรคติดเชื้อไวรัสโคโรนา 2019 (COVID-19) ระลอกใหม่

2

ต้องเรียนรู้และปรับเปลี่ยนรูปแบบการให้บริการเป็นรูปแบบออนไลน์ ผ่านช่องทางต่าง ๆ

3

แก้ไขปัญหาคาดการณ์ให้บริการส่งเสริมการศึกษายื่นคะแนนสอบภาษาอังกฤษ สำหรับนิสิตที่ไม่ได้เข้าร่วมทดสอบวัดความรู้ความสามารถ ด้านภาษาอังกฤษ ตามที่ มก.กพส. จัดให้ และคาดว่าจะสำเร็จ การศึกษา

4

จัดทำเป็นระบบสำหรับให้นิสิตยื่นและตรวจสอบคะแนนสอบ ภาษาอังกฤษในรูปแบบออนไลน์ เพื่อลดการเดินทาง และลดระยะเวลาในการดำเนินการของนิสิต

?

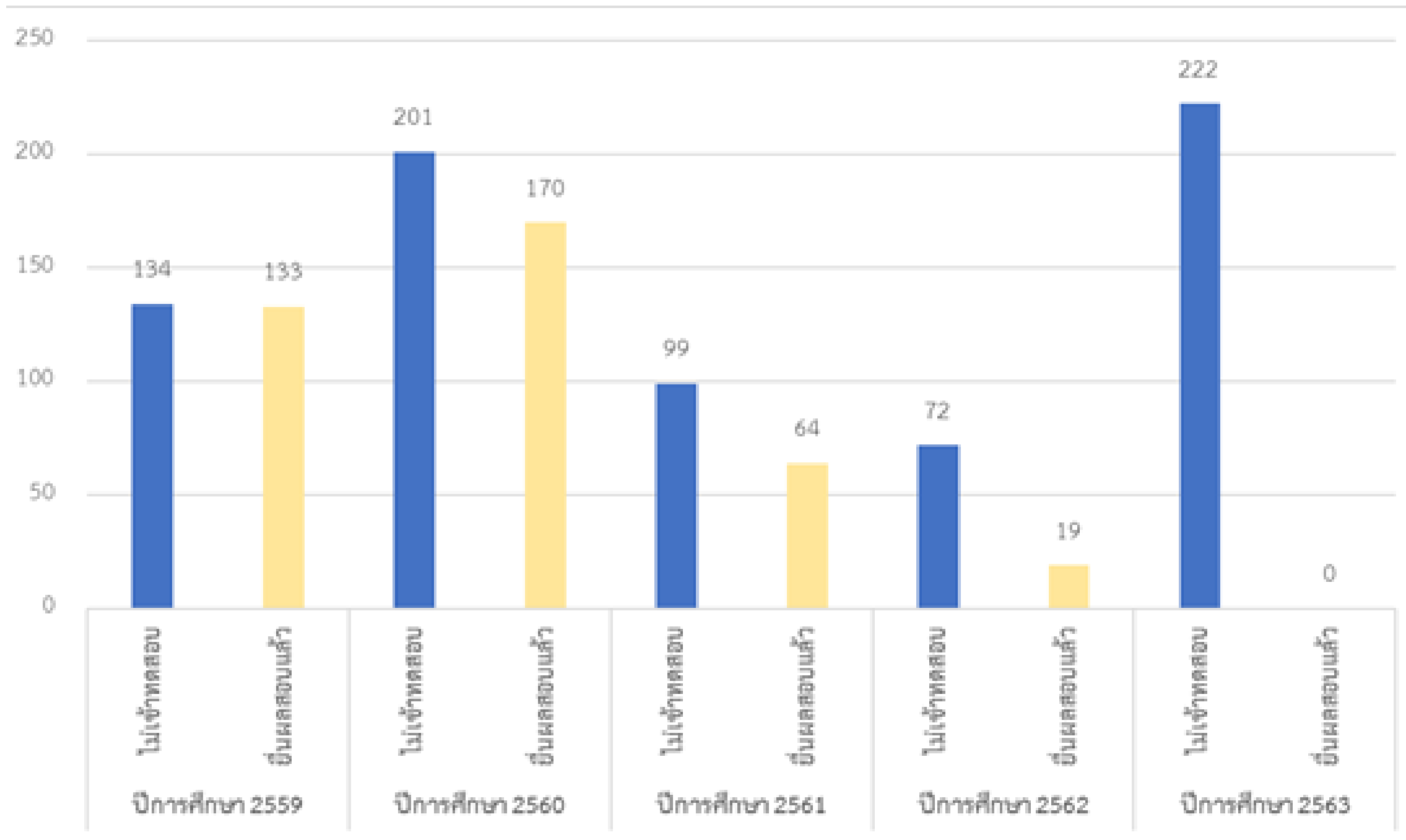

ภาพแสดงการเปรียบเทียบภาพรวมของนิสิตที่ไม่ได้เข้ารับการทดสอบ และนำผลคะแนนสอบมายื่นในภายหลัง ย้อนหลัง 5 ปี (ปีการศึกษา 2559-2563)

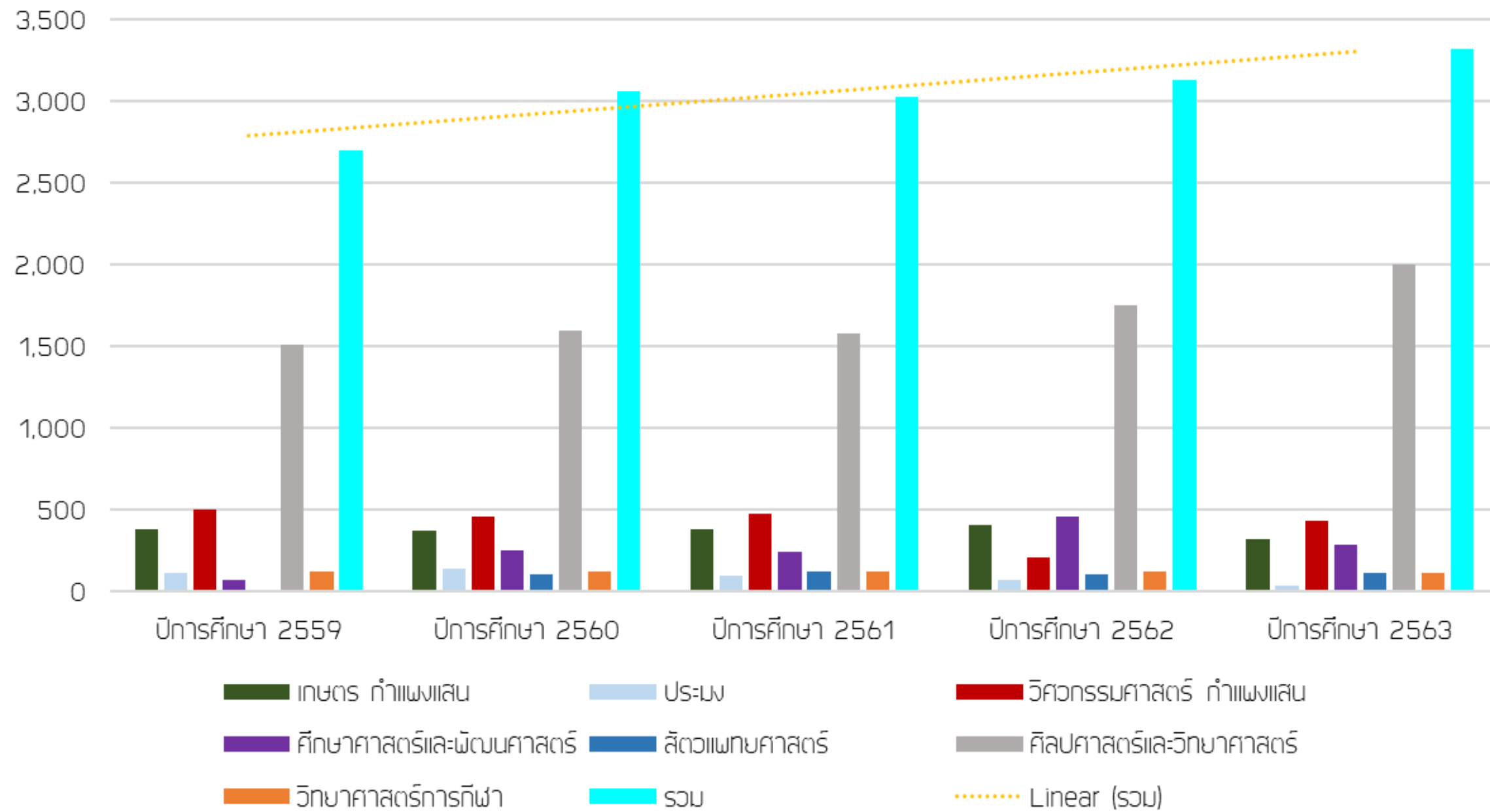

**กราฟแสดงสถิติจำนวนนิสิตผู้มีสิทธิ์เข้ารับการทดสอบ
และสถิติการเข้าทดสอบย้อนหลัง 5 ปี (ปีการศึกษา 2559-2563)**

เป้าหมายสำคัญ ในการพัฒนานวัตกรรม (Important Goals)

ลด

1

ลด ระยะเวลา

2

ลด กระดาษ

3

ลด ความผิดพลาด

4

ลด การเดินทาง

5

ลด ความเสี่ยง

เพิ่ม ความสะดวก รวดเร็ว

1

เพิ่ม ความถูกต้อง

2

เพิ่ม เทคโนโลยี

3

เพิ่ม แหล่งจัดเก็บข้อมูล

4

เพิ่ม ช่องทางเข้าถึง

5

เพิ่ม

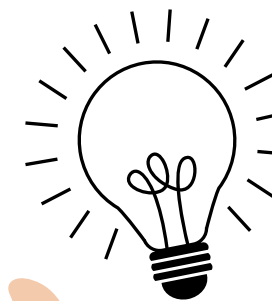

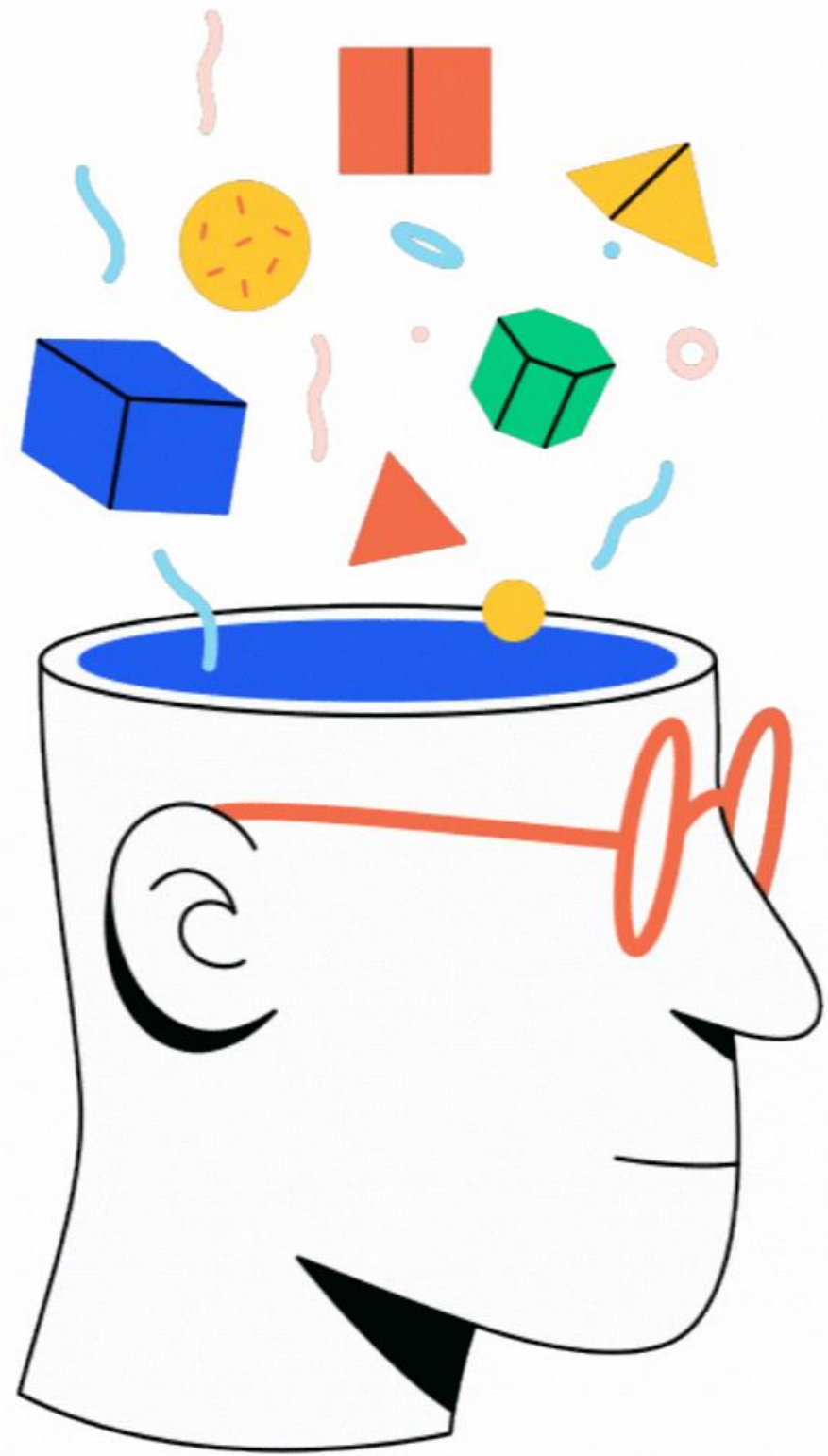

รูปแบบนวัตกรรม (Innovative Model)

นวัตกรรมด้านบริการ (Services Innovation)

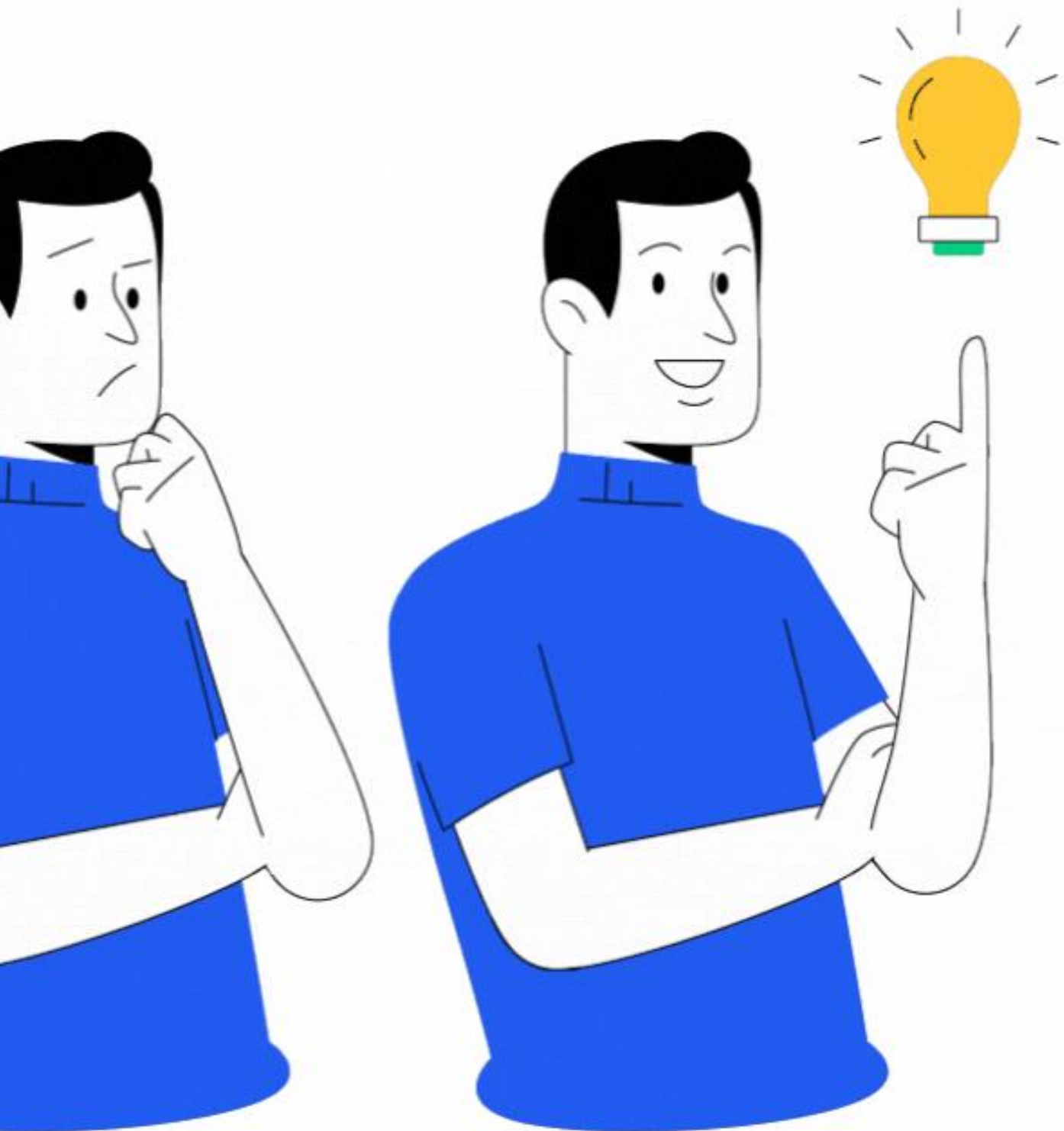

พัฒนา ประยุกต์ ปรับปรุง และต่อยอดมาจาก ผลงานนิสิต สหกิจศึกษา หลักสูตรวิทยาศาสตร์บัณฑิต สาขาวิชาวิทยาการคอมพิวเตอร์ คณะศิลปศาสตร์และ วิทยาศาสตร์ จนออกมาเป็น “ระบบยื่นผลคะแนนสอบ ภาษาอังกฤษ (System for Submitting English Test Scores : SET-Scores)”

และการผนวกเข้ากับเทคโนโลยีเดิมที่มีอยู่ คือ การ พัฒนาประยุกต์การใช้งานแจ้งเตือนอัตโนมัติจาก Line notify โดยเชื่อมโยงกับระบบการให้บริการของกองบริหาร การศึกษา

นวัตกรรมกระบวนการ (Process Innovation)

การเปลี่ยนแนวทาง วิธีการดำเนินการ และขั้นตอนการให้บริการในรูปแบบที่แตกต่างออกไปจากเดิม ด้วยการพัฒนาสร้างสรรค์กระบวนการให้มีประสิทธิภาพมากยิ่งขึ้น ซึ่งต้องอาศัยความรู้ทางเทคโนโลยี ตลอดจนความรู้กระบวนการและเทคนิคต่าง ๆ ที่เกี่ยวข้อง รวมถึงการประยุกต์ใช้แนวคิดวิธีการ หรือกระบวนการใหม่ๆ ที่ส่งผลให้การทำงานโดยรวมมีประสิทธิภาพ และประสิทธิผลสูงขึ้น

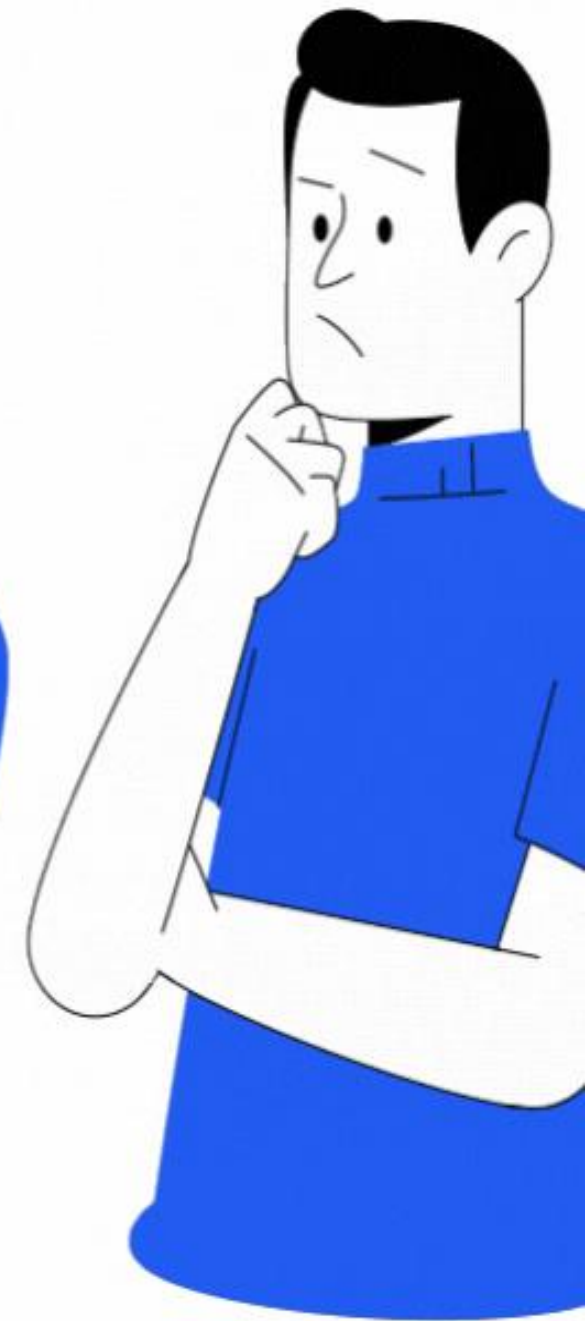

“

ผู้นำการบริการด้วย นวัตกรรม
และ เทคโนโลยี สู่องค์กรเป็นเลิศ
ในระดับประเทศ

”

วิสัยทัศน์ และพันธกิจ (Vision & Mission)

วิสัยทัศน์การจัดการความรู้ มก.กพส. พ.ศ. 2564-2568

“ วิทยาเขตกำแพงแสน ศูนย์กลางการเรียนรู้ มุ่งสู่การเป็นองค์กรอัจฉริยะ ”

ภารกิจหลัก กอบบริหารการศึกษา

- สนับสนุนการเรียนการสอนของวิทยาเขตกำแพงแสน
- บริการด้านทะเบียน ประมวลผล และข้อมูลสารสนเทศทางการศึกษา
- กำกับ ติดตาม ดูแล และควบคุมคุณภาพ มาตรฐานหลักสูตร
- ประสานงานกับหน่วยงานที่เกี่ยวข้อง ทั้งหน่วยงานภายในและภายนอก

การสนับสนุนจากผู้บังคับบัญชา (Support from supervisors)

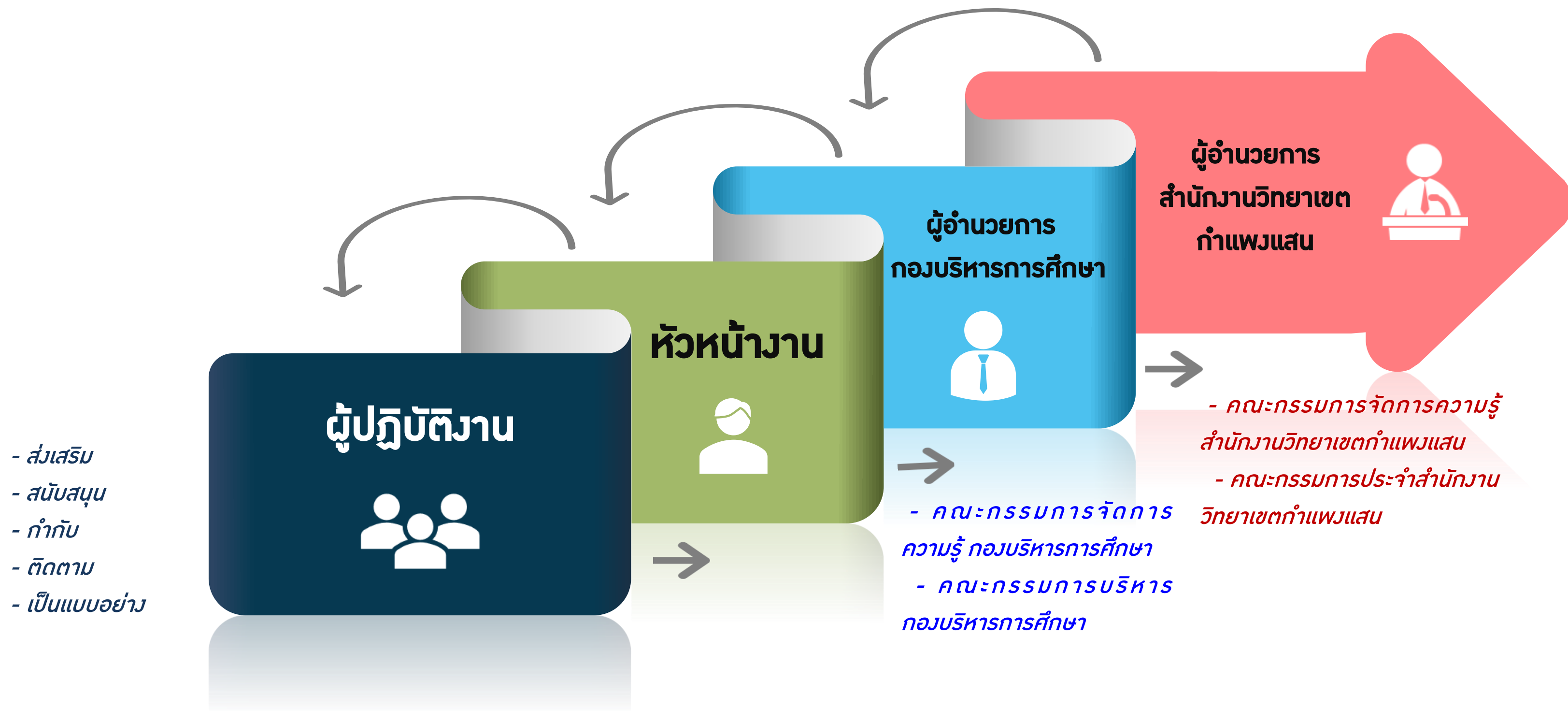

โมเดลที่ใช้ในการจัดการความรู้ เพื่อพัฒนานวัตกรรม (Models used to develop innovations)

1 โมเดลการพัฒนากิจกรรมไปสู่นวัตกรรม

นวัตกรรม (Innovation)

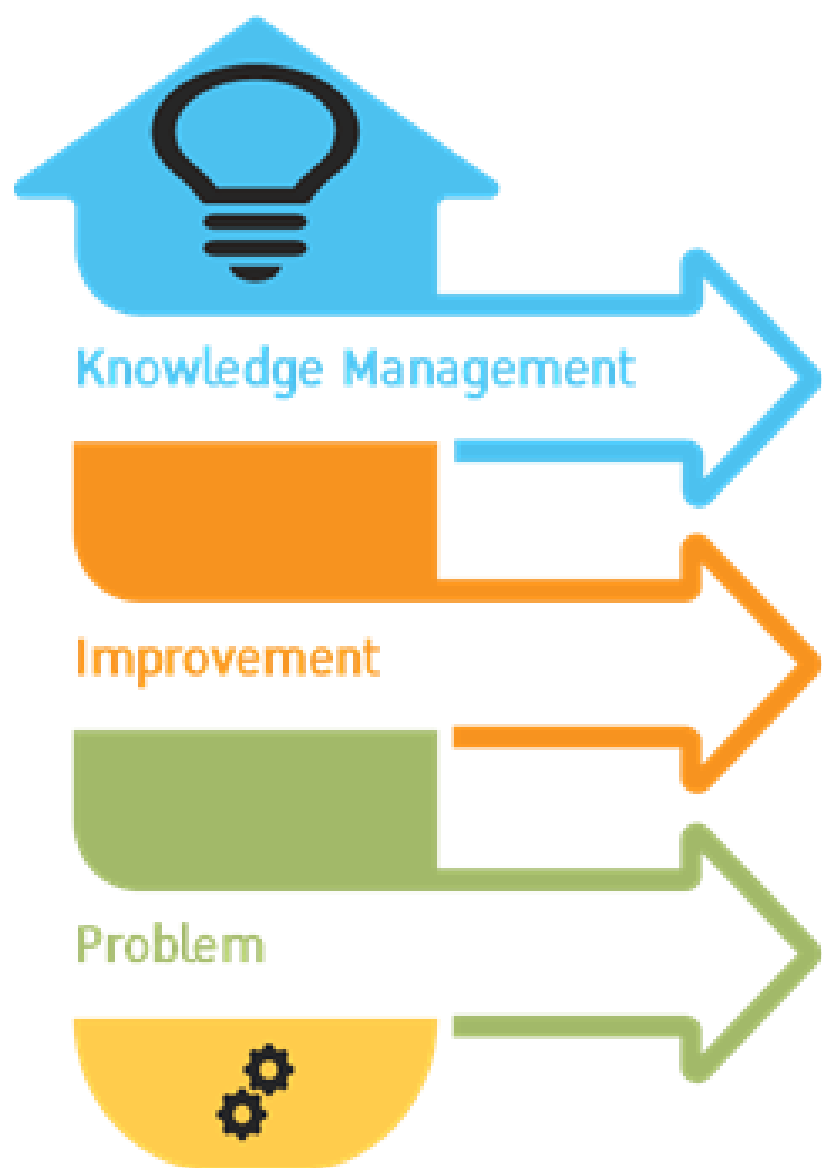

การจัดการความรู้

ข้อมูล สารสนเทศ ความรู้ มากพอ จนกระทั่งมองเห็นช่องว่างในการสร้างสิ่งใหม่ ที่จะทำให้การดำเนินงานด้านต่างๆ ดีขึ้น

การปรับปรุง

คิดเสมอว่า สิ่งต่างๆ สามารถทำได้ดีกว่าเดิมได้อีก ได้อย่างไรบ้าง จนเกิดเป็นวิธีการใหม่ เพื่อให้สามารถดำเนินการได้ดีกว่าเดิม

ปัญหา

มีปัญหา วิธีเดิม เครื่องมือเดิมๆ ไม่สามารถจัดการกับปัญหาได้ จึงต้องคิดค้นวิธีใหม่ๆ เพื่อจัดการกับปัญหาได้ดีขึ้น

2 โมเดลการจัดการความรู้ I-STAR Model

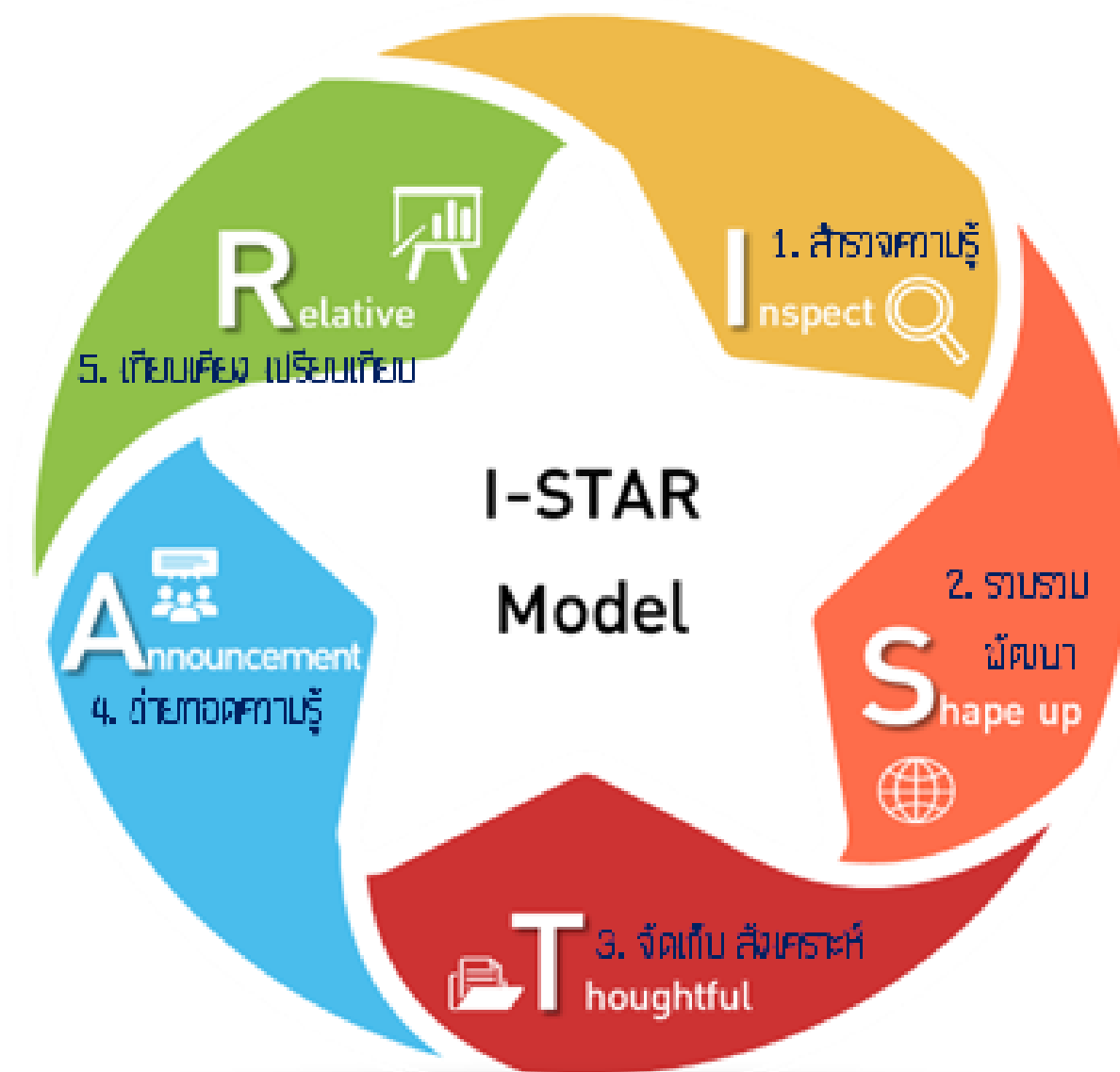

แผนการดำเนินการ (Action Plan)

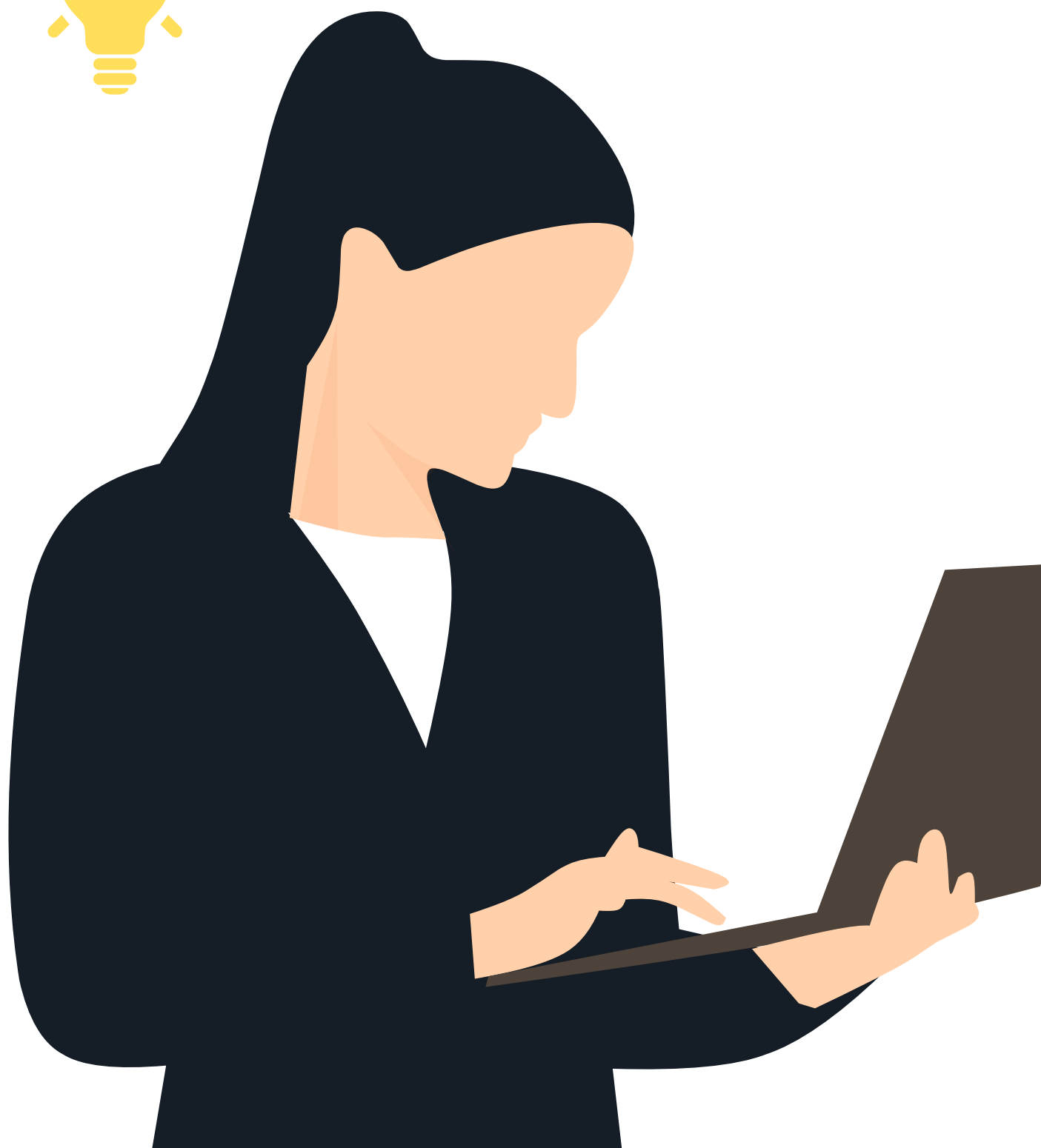

START

PHASE 2

(ต.ค.63-พ.ย.64)

พัฒนาระบบให้นิสิตสามารถ
ยื่นผลสอบได้ด้วยตนเอง
และประยุกต์ใช้ line notify

PHASE 4

(ต.ค.-ธ.ค.64)

พัฒนาระบบเพื่อรองรับ
การจัดสอบแบบครบวงจร

PHASE 1

(ส.ค.-ต.ค.63)

พัฒนาระบบสำหรับ
จัดเก็บข้อมูลผลคะแนนสอบ
ภาษาอังกฤษ

PHASE 3

(พ.ย.-ต.ค.64)

พัฒนาระบบให้นิสิตทุกคน
สามารถตรวจสอบผลสอบ
KU-EXITE ได้ด้วยตนเอง

FINISH

วงรอบที่ 1

มหาวิทยาลัยเกษตรศาสตร์ วิทยาเขตกำแพงแสน
คำร้องทั่วไป / General Request

เรื่อง ...
Subject

วันที่ ...
Date

ชื่อ นามสกุล (Mr./Mrs./Ms.) ...
Student's name (Mr./Mrs./Ms.)

เลขประจำตัว ...
Student ID Number

สาขา ...
Academic Level

คณะ ...
Faculty

สาขา ...
Major Field

โทรศัพท์ ...
Phone number

Request for

เปลี่ยนชื่อตัว (ฉบับใบเปลี่ยนชื่อ) Change of first name (attach the Officially Approved change of name document)

จาก ... เป็น ...
From ... to ...

เปลี่ยนชื่อสกุล (ฉบับใบเปลี่ยนชื่อสกุล) Change of last name (attach the Officially Approved change of surname document)

จาก ... เป็น ...
From ... to ...

อื่น (ระบุ) Other (Specify) ...

โปรดอนุมัติโดยผู้อำนวยการ
Please approve as requested

ขอเรียนชื่อผู้ดำเนินการขอ ...
Student/Person Requesting Signature

วันที่ ...
Date

เดิม

เขียนคำร้องส่งที่หน้าเคาน์เตอร์

วงรอบที่ 2

ใหม่ ✨

ยื่นออนไลน์ผ่านเว็บไซต์ สามารถตรวจสอบ
สถานะการดำเนินการได้แบบเรียลไทม์

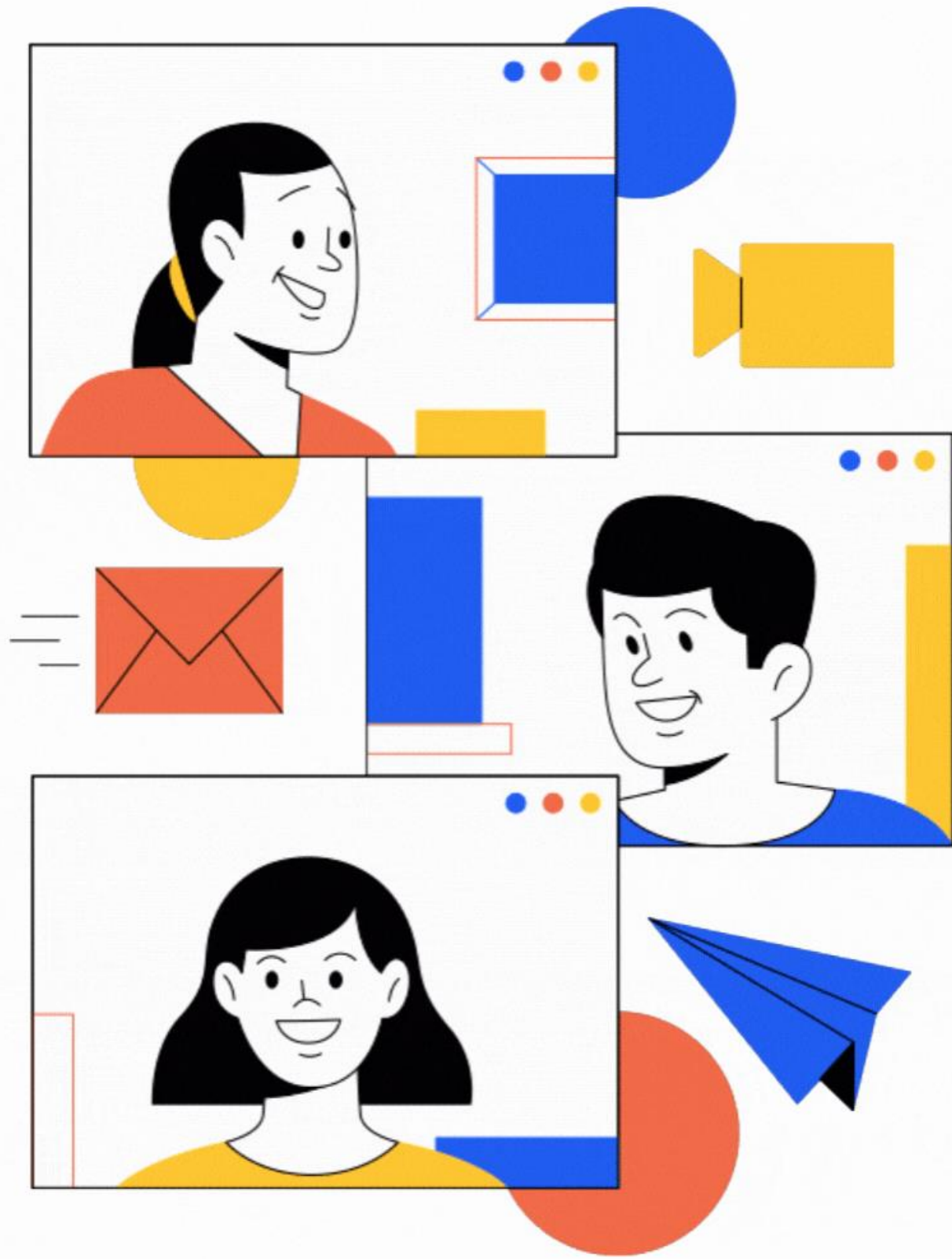

**ภาพกิจกรรมการจัดการความรู้
ของกองบริหารการศึกษา**

แนะนำการใช้งาน ระบบ SET-Scores

1) กรณี ที่นิสิตไม่ได้เข้าทดสอบกับทางมหาวิทยาลัยฯ และต้องการนำผลทดสอบภาษาอังกฤษมายื่น เพื่อให้มีรายชื่อเข้าร่วมพิธีรับพระราชทานปริญญาบัตรได้

1.1 เมื่อท่านเข้าสู่ระบบ ท่านจะพบกับข้อมูลส่วนตัวของท่าน โดยประกอบไปด้วย รหัสนิสิต ชื่อ-นามสกุล (ไทย) ชื่อ-นามสกุล (อังกฤษ) คณะ และสาขาวิชา

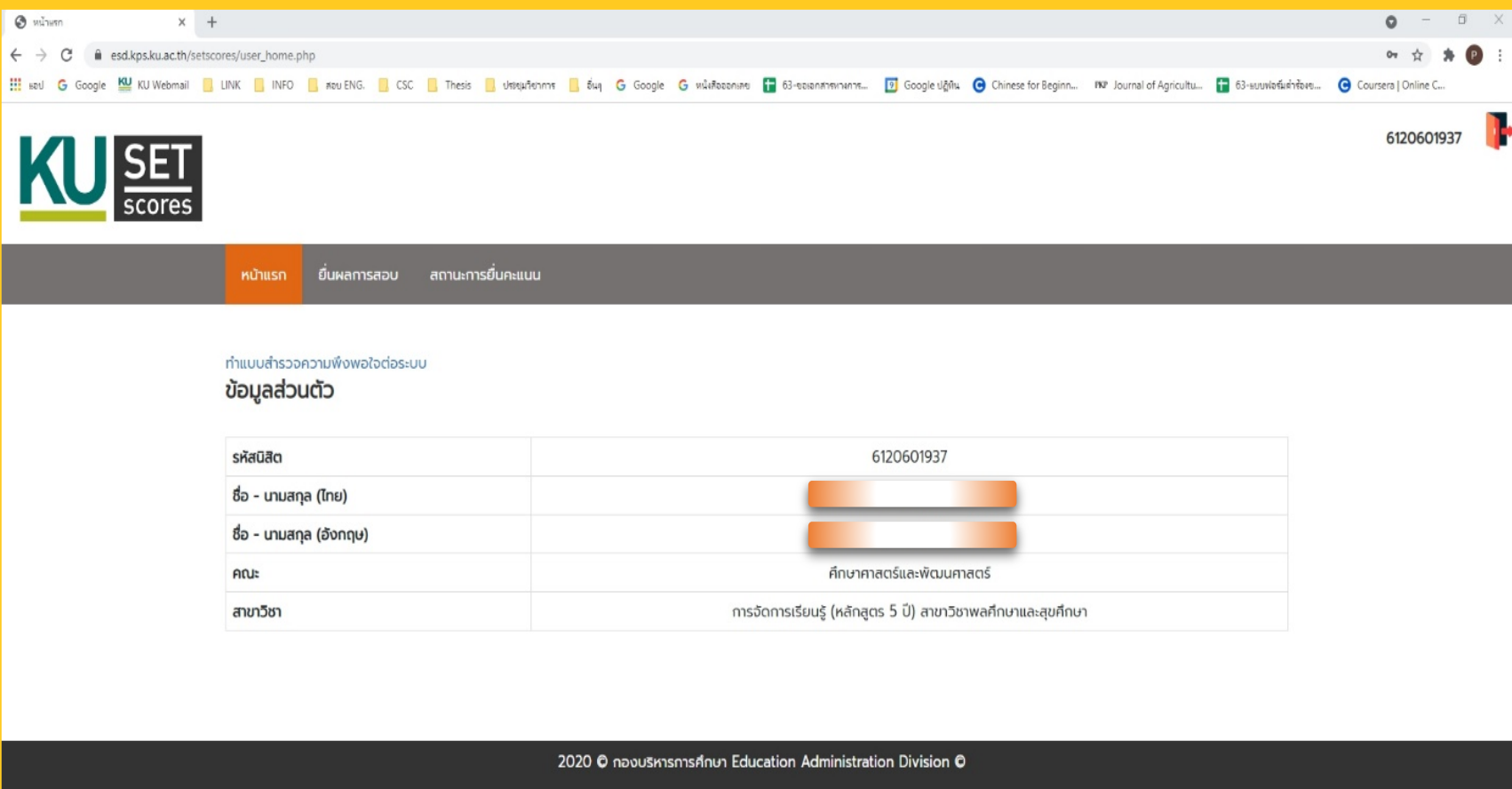

1.2 เลือกรายการ "ยื่นผลการสอบ" และเลือกสถาบันทดสอบ ซึ่งประกอบด้วย TU-GET, TOEIC, CU-TEP และ KU-EPT

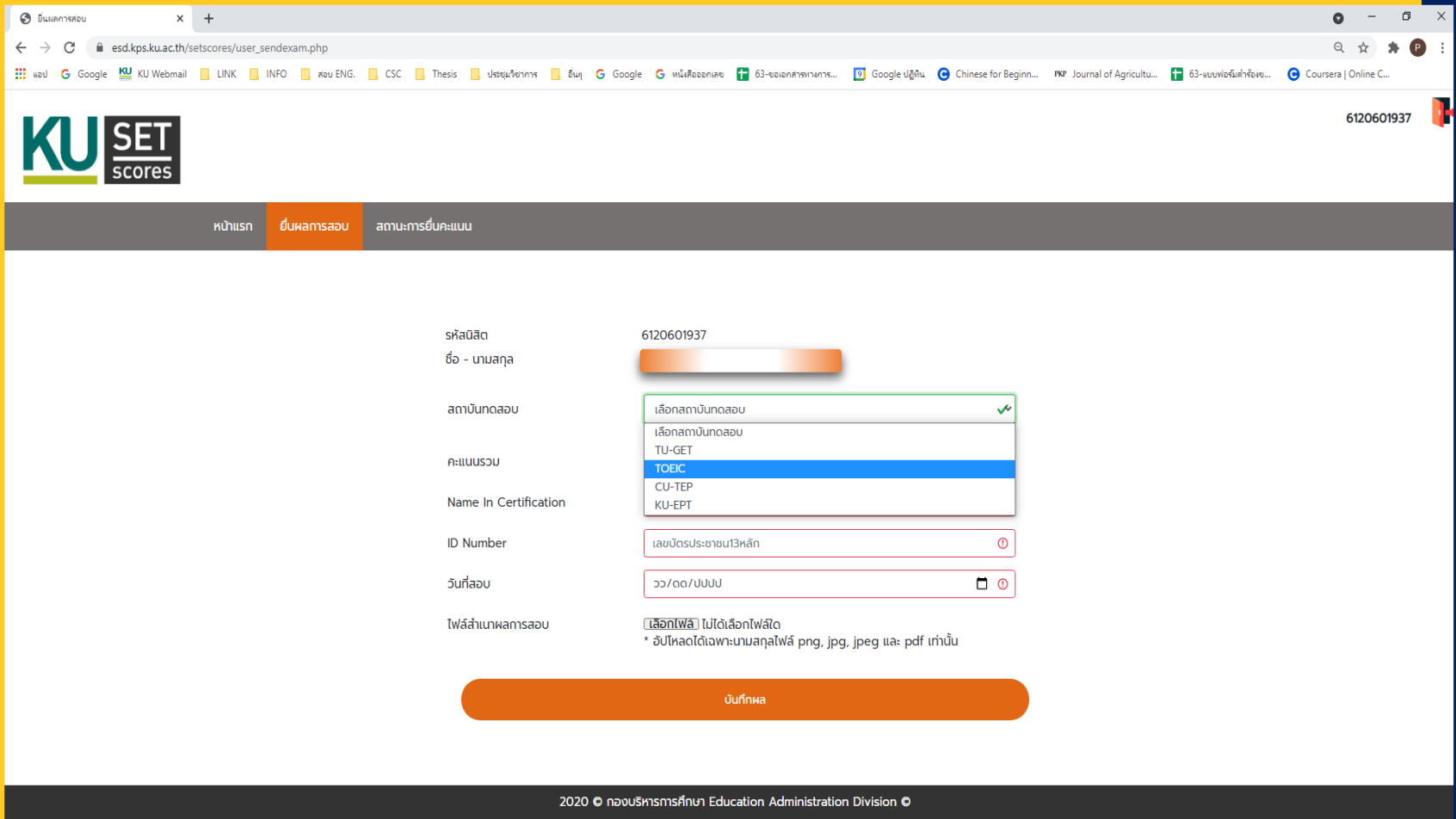

1.3 กรอกข้อมูลจากผลสอบภาษาอังกฤษของท่าน ดังนี้

- ☑ คะแนนที่ได้ในแต่ละส่วน โดยระบบจะทำการรวมคะแนนในทุกส่วนให้อัตโนมัติ
- ☑ ชื่อในผลคะแนนสอบ (Name In Certification)
- ☑ รหัสประจำตัวประชาชน (ID Number)
- ☑ วันที่สอบ
- ☑ แนบไฟล์สำเนาผลการศึกษา (อัปโหลดได้เฉพาะนามสกุลไฟล์ png, jpg, jpeg และ pdf เท่านั้น)

- รหัสบัตร: 6120601937
- ชื่อ - นามสกุล: [Redacted]
- สถาบันทดสอบ: TOEIC ✓
- คะแนนรวม: 200 ✓
- คะแนนส่วน: 200 ✓
- คะแนนรวม: 400
- Name In Certification: Jaidee Jaidee ✓
- ID Number: 1111111111 ✓
- วันที่สอบ: 16/04/2021 ✓
- ไฟล์สำเนาคำสอบ: [Upload button] ไม่ได้เลือกไฟล์
* อัปโหลดได้เฉพาะนามสกุลไฟล์ png, jpg, jpeg และ pdf เท่านั้น

[ปุ่มค้นหา]

2020 © กองบริหารการสอบ Education Administration Division

หลังจากนั้น เลือก บันทึกผล

1.4 ตรวจสอบสถานะการยื่นคะแนนภาษาอังกฤษที่รายการ "สถานะการยื่นคะแนน"

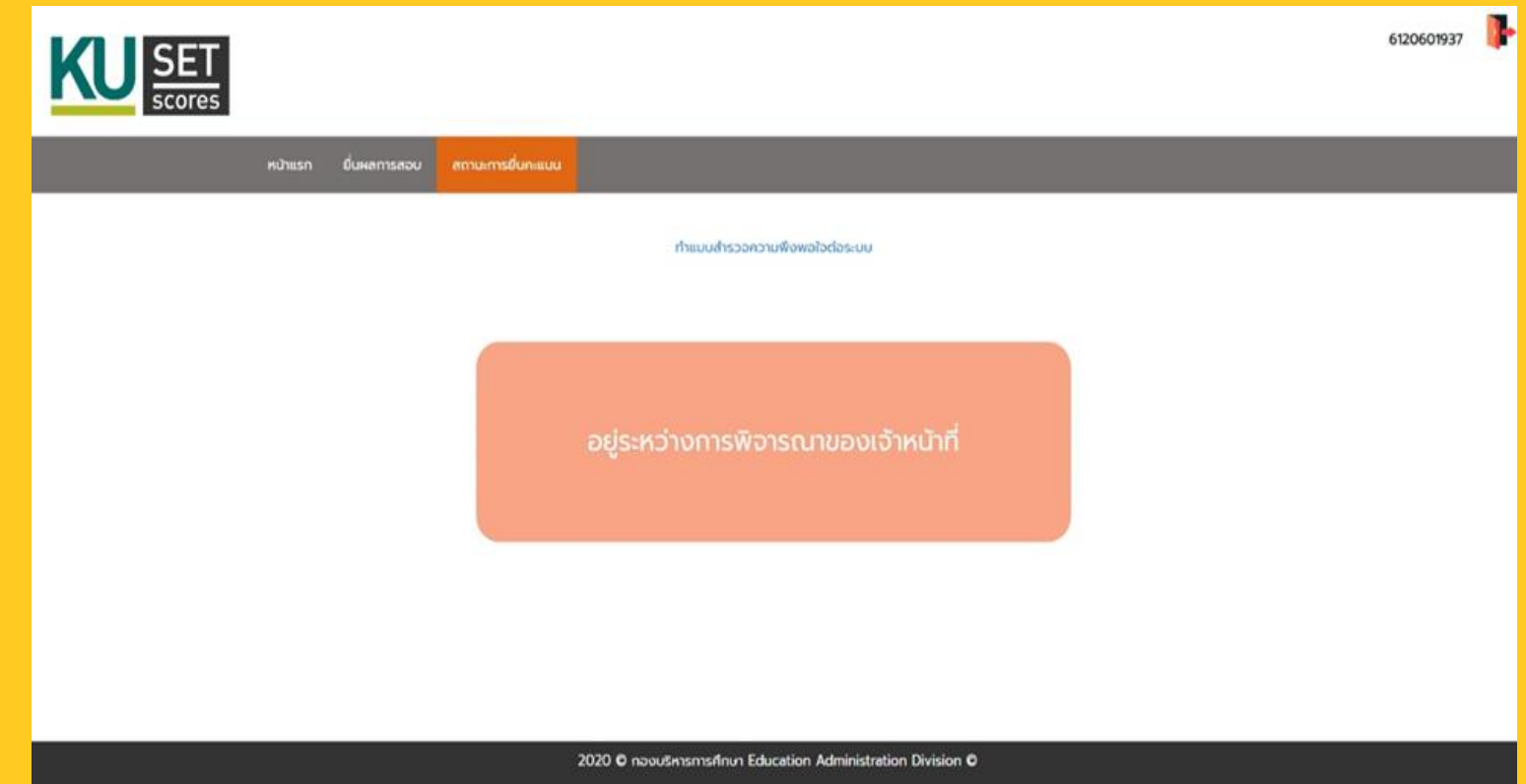

1.5 เมื่อท่านทำการกรอกข้อมูลเสร็จสิ้นเป็นที่เรียบร้อยแล้ว ให้ท่านทำแบบสำรวจความพึงพอใจในการใช้งานระบบ ทิวเป็นอันเสร็จสิ้นการเข้าใช้งานระบบ

ข้อที่	ข้อคำถาม	ระดับความพึงพอใจ				
		มากที่สุด	มาก	ปานกลาง	น้อย	น้อยที่สุด
1	Login เข้าสู่ระบบได้ง่าย สะดวกรวดเร็ว	<input type="radio"/>	<input type="radio"/>	<input type="radio"/>	<input type="radio"/>	<input type="radio"/>
2	หัวข้อหรือข้อความต่าง ๆ เข้าใจได้ง่าย	<input type="radio"/>	<input type="radio"/>	<input type="radio"/>	<input type="radio"/>	<input type="radio"/>
3	มีเมนูและเมนูเป็นประเภทต่างๆ ทำให้สามารถแสดงผลการยื่นคะแนนสอบได้ทันที	<input type="radio"/>	<input type="radio"/>	<input type="radio"/>	<input type="radio"/>	<input type="radio"/>
4	ปัญหาที่พบระหว่างการใช้งานระบบ	<input type="radio"/>	<input type="radio"/>	<input type="radio"/>	<input type="radio"/>	<input type="radio"/>
5	ความพึงพอใจต่อการใช้งานระบบโดยรวม	<input type="radio"/>	<input type="radio"/>	<input type="radio"/>	<input type="radio"/>	<input type="radio"/>
6	ข้อเสนอแนะ: <input type="text"/>					

[ปุ่มส่งแบบสำรวจ]

2020 © กองบริหารการสอบ Education Administration Division

2) กรณี ที่นิสิตมีคะแนนสอบกับมหาวิทยาลัยฯ แล้ว (ไม่ต้องยื่นคะแนนเข้ามาใหม่)

2.1 เมื่อท่านเข้าสู่ระบบ ท่านจะพบกับข้อมูลส่วนตัวของท่าน โดยประกอบด้วย รหัสนิสิต ชื่อ-นามสกุล (ไทย) ชื่อ-นามสกุล (อังกฤษ) คณะ และสาขาวิชา

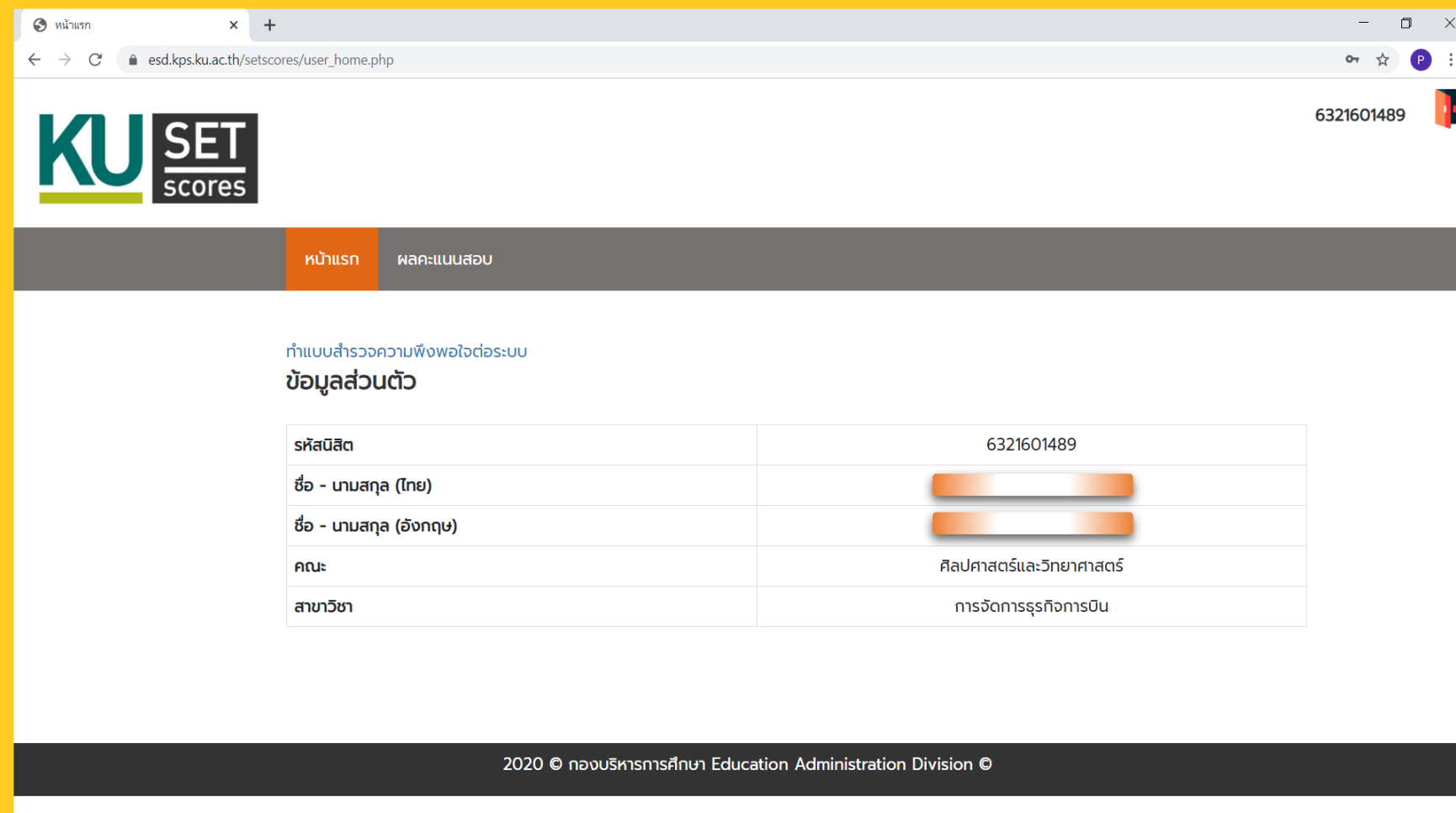

esd.kps.ku.ac.th/setscores/user_home.php

6321601489

KU SET scores

หน้าแรก ผลคะแนนสอบ

ทำแบบสำรวจความพึงพอใจต่อระบบ ข้อมูลส่วนตัว

รหัสนิสิต	6321601489
ชื่อ - นามสกุล (ไทย)	
ชื่อ - นามสกุล (อังกฤษ)	
คณะ	ศิลปศาสตร์และวิทยาศาสตร์
สาขาวิชา	การจัดการธุรกิจการบริการ

2020 © กองบริหารการศึกษา Education Administration Division ©

2.2 ในกรณีที่ท่านมีผลคะแนนสอบที่เคยสอบกับมหาวิทยาลัยฯ ไว้แล้ว ท่านจะพบข้อมูลผลคะแนนสอบ ซึ่งจะปรากฏรายละเอียดผลการสอบที่ท่านได้เคยมีประวัติการสอบกับมหาวิทยาลัยฯ ไว้แล้ว ดังนั้น ท่านจึงไม่ต้องยื่นคะแนนสอบใหม่อีกครั้ง

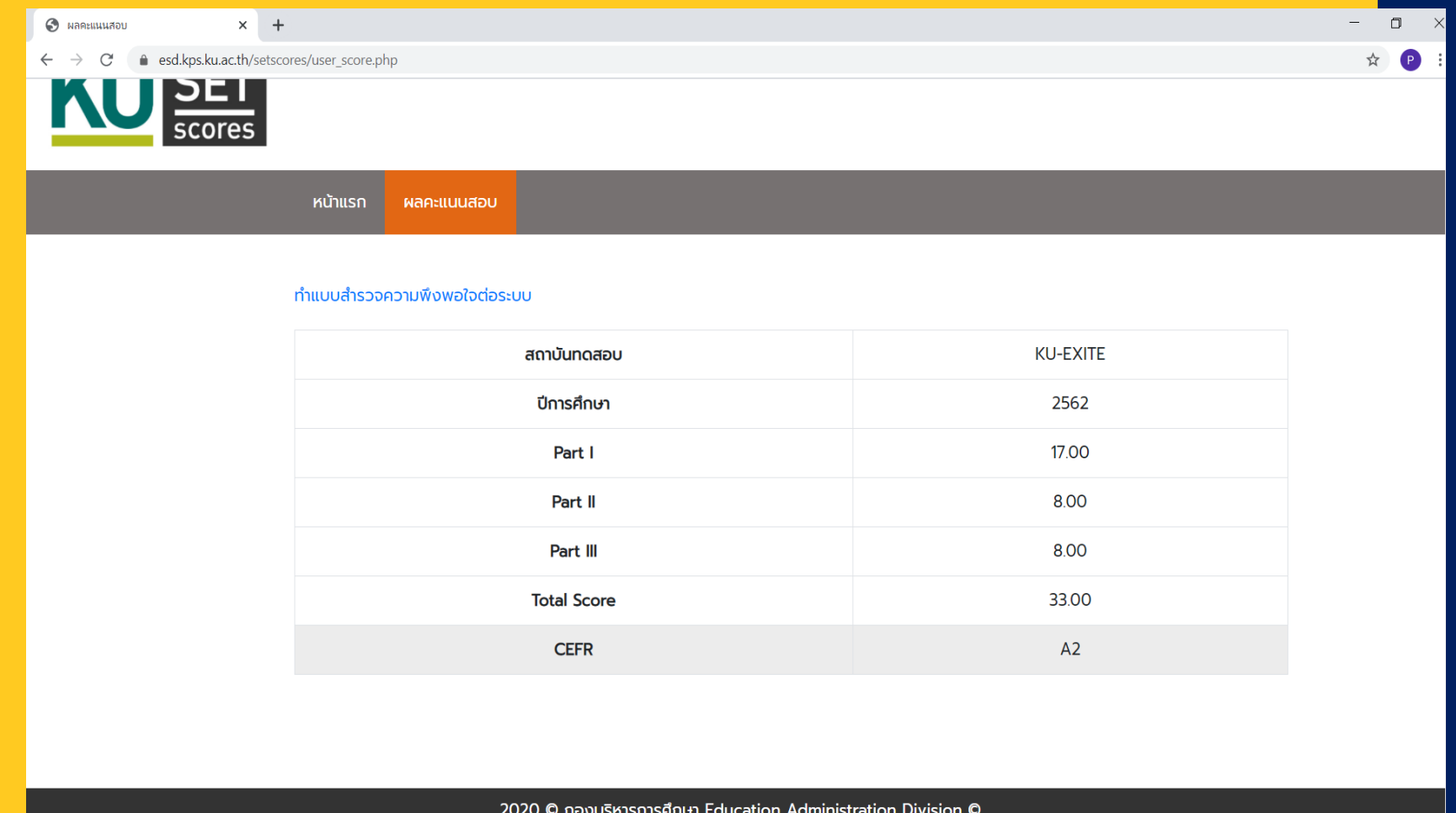

esd.kps.ku.ac.th/setscores/user_score.php

KU SET scores

หน้าแรก ผลคะแนนสอบ

ทำแบบสำรวจความพึงพอใจต่อระบบ

สถาบันทดสอบ	KU-EXITE
ปีการศึกษา	2562
Part I	17.00
Part II	8.00
Part III	8.00
Total Score	33.00
CEFR	A2

2020 © กองบริหารการศึกษา Education Administration Division ©

ตัวอย่างหน้าจอรายงานภาพรวมผลคะแนน

หลักการทำงานของ ระบบโดยรวม

ความโดดเด่นของระบบ SET-SCORES

ยื่น-ตรวจสอบผล
ง่าย จบที่ระบบเดียว

ติดตามสถานะ
ได้ 24 ชั่วโมง

ปลอดภัยสูง
ล็อกอินด้วย
Account Nontri

จัดเก็บข้อมูลเป็น
ระบบ สืบค้นง่าย
ป้องกันการสูญหาย

รายงานสถิติแบบ
เรียลไทม์ เรียกดูข้อมูล
ย้อนหลังได้

ผลประโยชน์ความสำเร็จของนวัตกรรม

ลำดับที่	ตัวชี้วัด/เกณฑ์การประเมิน	ผลการดำเนินงาน	
		สำเร็จ	ไม่สำเร็จ
1	เพิ่มช่องทางการยื่นคะแนนสอบภาษาอังกฤษให้แก่นิสิตที่ไม่ได้เข้ารับการทดสอบ	✓	
2	เพิ่มช่องทางการตรวจสอบคะแนน สำหรับนิสิตที่ได้เข้าสอบ แต่ไม่ได้มาติดต่อรับผลคะแนน หรือต้องการทราบผลคะแนนที่ตนมี แต่เอกสารที่ได้รับสูญหายหรือหาไม่พบ	✓	
3	มีการนำเอาเทคโนโลยีสมัยใหม่ในปัจจุบันเข้ามาบูรณาการร่วมด้วย	✓	
4	ระบบสามารถแจ้งเตือนไปยังผู้ปฏิบัติงานแบบ Real time เมื่อมีผู้ยื่นเอกสารเข้าระบบเพื่อรอการตรวจสอบ	✓	
5	มีการจัดเก็บข้อมูลความพึงพอใจของผู้ใช้งานระบบ	✓	
6	หน่วยงานอื่นสามารถนำไปประยุกต์/ใช้ประโยชน์ได้	✓	
7	ลดขั้นตอน และลดระยะเวลาการทำงาน	✓	
8	ผู้รับบริการ มีค่าเฉลี่ยความพึงพอใจต่อการใช้งานระบบไม่น้อยกว่า 3.51	✓	
9	เจ้าหน้าที่ผู้ปฏิบัติงาน มีค่าเฉลี่ยความพึงพอใจต่อการใช้งานระบบไม่น้อยกว่า 3.51	✓	
10	สามารถต่อยอดองค์ความรู้ของนวัตกรรมไปยังหน่วยงานอื่นๆ ทั้งภายในและภายนอกมหาวิทยาลัยได้	✓	

ผลประเมินการเป็นผลงานนวัตกรรม

ลำดับที่	รายละเอียด	ใช่	ไม่ใช่
1	เป็นสิ่งใหม่ (เกิดขึ้นใหม่ หรือ พัฒนาต่อยอดให้ดีกว่าเดิม)	✓	
2	เกิดจากการปฏิบัติทดลองด้วยตนเอง	✓	
3	เป็นสิ่งที่ดี และถูกต้อง	✓	
4	สามารถนำไปปฏิบัติได้ง่าย ไม่ซับซ้อน	✓	
5	ช่วยเพิ่มประสิทธิภาพ และประสิทธิผลในการทำงาน	✓	
6	เมื่อนำไปใช้สามารถวัดผลได้	✓	
7	สามารถนำความรู้ หรือวิธีการไปพัฒนาต่อยอดได้	✓	

สรุปผล ผลงานนี้เป็น

แนวปฏิบัติที่ดี Best Practice (มีข้อ 2 -7)

นวัตกรรม Innovation (มีครบทุกข้อ)

Output & Outcome

ที่เกิดขึ้นจากการนำนวัตกรรมไปใช้

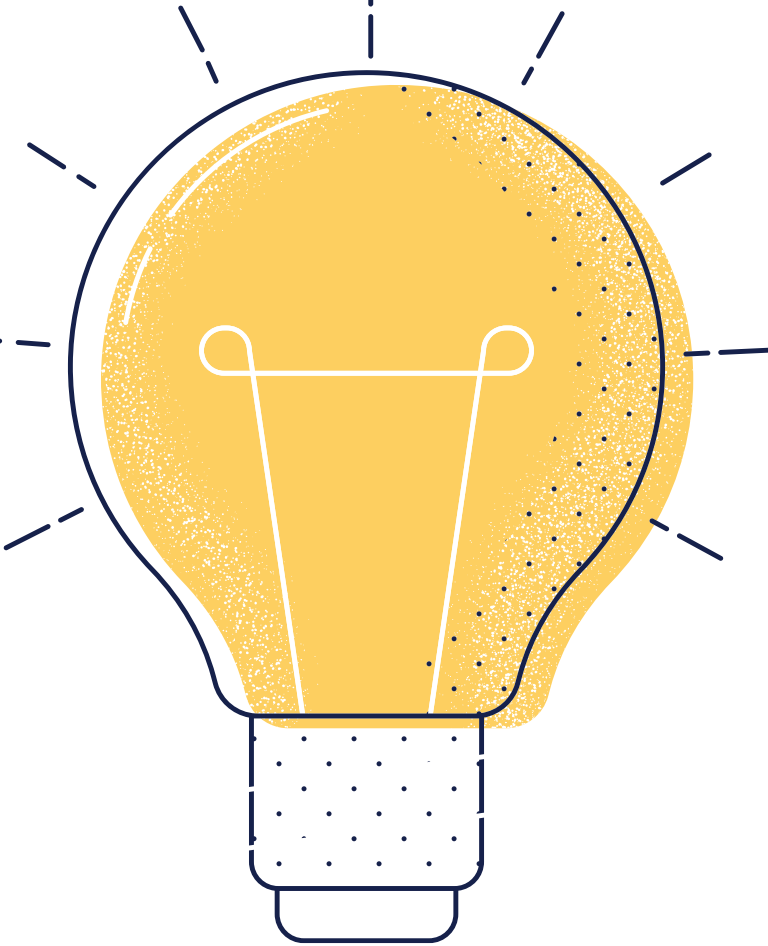

— Output

1. มีนวัตกรรม ในรูป “**ระบบยื่นผลคะแนนสอบภาษาอังกฤษ (System for Submitting English Test Scores : SET-Scores)**” แบบเว็บไซต์ที่ทันสมัย ตอบสนองรูปแบบการใช้งานในยุคปัจจุบัน อำนวยความสะดวกให้แก่ผู้ใช้งาน ให้สามารถเข้าถึงข้อมูลได้อย่างรวดเร็วและทันสมัย ทุกที่ทุกเวลา

<https://esd.kps.ku.ac.th/setscores/>

กองบริหารการศึกษามก.กำแพงแสน

เผยแพร่โดย Phanphanat Janha · 16 เมษายน ·

...

กองบริหารการศึกษามก.กำแพงแสน ขอประชาสัมพันธ์ "ระบบยื่นผลคะแนนสอบภาษาอังกฤษ (System for Submitting English Test Scores : SET-Scores)" ซึ่งเป็นช่องทางการยื่นผลคะแนนสอบภาษาอังกฤษ สำหรับนิสิตที่ไม่ได้เข้าร่วมทดสอบวัดความรู้ความสามารถด้านภาษาอังกฤษ ตามที่มหาวิทยาลัยฯ จัดให้... ดูเพิ่มเติม

KU KASETSART UNIVERSITY
ระบบยื่นผลคะแนนสอบภาษาอังกฤษ
(System for Submitting English Test Scores : SET- Scores)
สำหรับนิสิตระดับปริญญาตรี
ที่ไม่ได้เข้าร่วมทดสอบวัดความรู้ความสามารถด้านภาษาอังกฤษ
ตามที่มหาวิทยาลัยฯ จัดให้และคาดว่าจะสำเร็จการศึกษา

<https://esd.kps.ku.ac.th/setscores>

9,688

จำนวนคนที่เข้าถึง

654

จำนวนการมีส่วนร่วม

โปรโมทโพสต์

คุณ และคนอื่นๆ อีก 35 คน

แะ... 35 คน

— Output

2. มีช่องทางสื่อสาร ที่เข้าถึงผู้ใช้งานได้ทันที สามารถตอบสนองได้แม้ในสถานการณ์วิกฤต อำนวยความสะดวก ในการติดต่อสื่อสาร ไม่ว่าจะเป็นระดับมหาวิทยาลัย/คณะ/ภาควิชา/หน่วยงานระดับสำนักสถาบัน/ผู้บริหาร/อาจารย์ โดยการพัฒนาวัตถุกรรมที่มุ่งพัฒนาการให้บริการที่ทันสมัย ทรูรูปแบบการใช้งานในปัจจุบัน ได้รับความสนใจจากนิสิตเป็นจำนวนมาก เช่น Facebook มีจำนวนคนเข้าถึง มากกว่า 8,000 คน เป็นต้น

นอกจากนี้ ยังเป็นช่องทางหลักในการตรวจสอบ ติดตามการประชาสัมพันธ์ต่าง ๆ เกี่ยวกับการทดสอบภาษาอังกฤษสำหรับนิสิต ตั้งแต่ก่อนทดสอบจนถึงหลังการทดสอบได้อย่างสะดวกและรวดเร็ว

— Output

3. สนับสนุนพันธกิจหลักของหน่วยงาน ในการเป็นผู้นำการบริการด้วยนวัตกรรมและเทคโนโลยี สู่องค์กรเป็นเลิศในระดับประเทศ รวมถึงการส่งเสริมความเป็นผู้นำด้านเทคโนโลยีสารสนเทศของหน่วยงานและมหาวิทยาลัยเกษตรศาสตร์ วิทยาเขตกำแพงแสน

4. พัฒนาองค์ความรู้ต่อยอดสู่การสร้างนวัตกรรม เป็นสินทรัพย์ความรู้ที่สามารถนำไปใช้ได้จริง ช่วยพัฒนาคน พัฒนางาน และพัฒนาองค์กร ไม่เพียงระดับหน่วยงานของสำนักงาน วิทยาเขตกำแพงแสนเท่านั้น หากแต่ขยายผลไปยังหน่วยงานอื่น ๆ ส่งผลรวมในภาพใหญ่ทั้งในระดับวิทยาเขตและระดับมหาวิทยาลัย

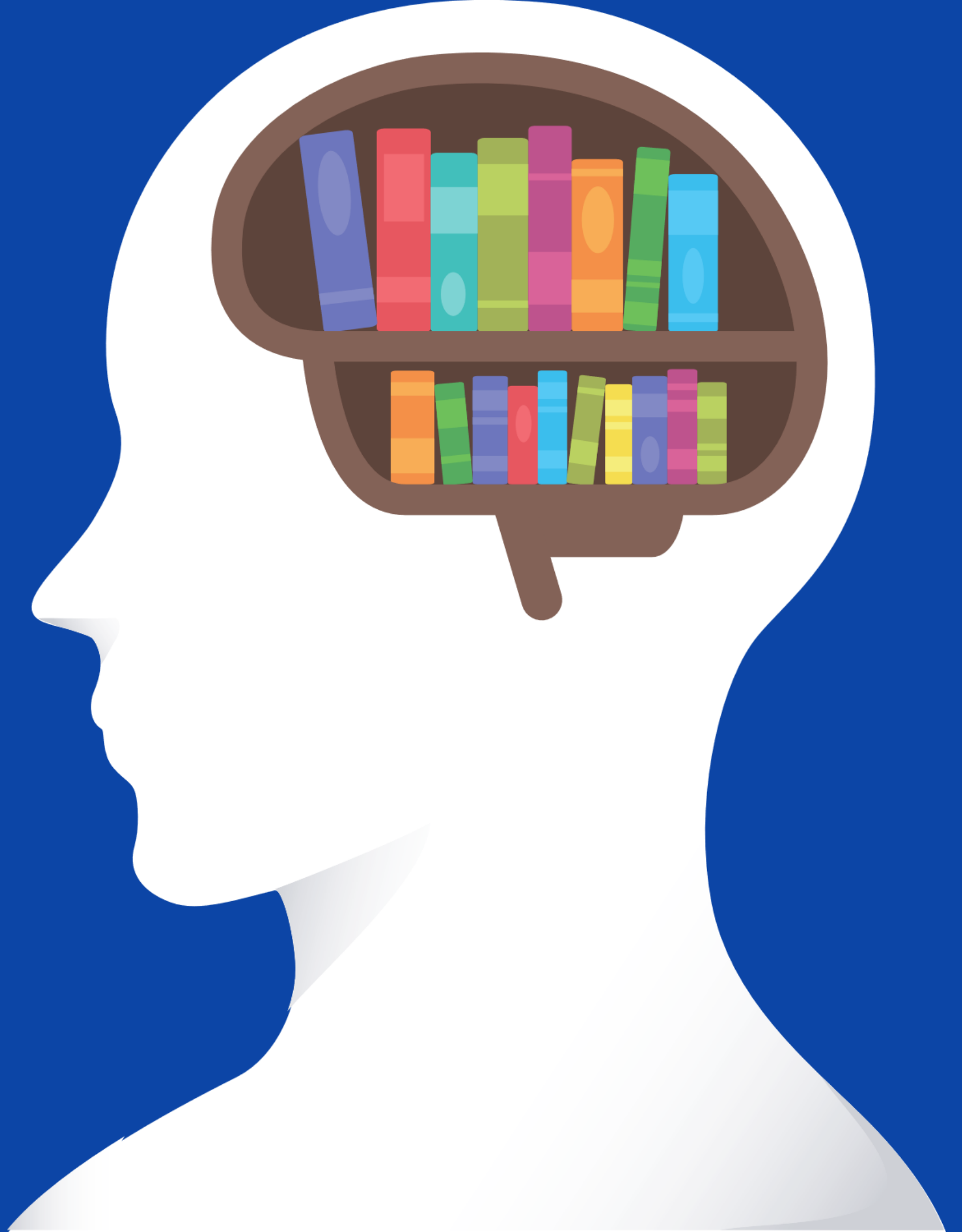

— Output

5. ลดระยะเวลาและขั้นตอนการปฏิบัติงาน

5.1 ลดขั้นตอน แต่ยังคงไว้ซึ่งมาตรฐานในการให้บริการ ดังนี้

- กรณีนิสิตเข้ารับการทดสอบ และติดต่อรับผลคะแนนสอบ

จากเดิม 4 ขั้นตอน เหลือเพียง 1 ขั้นตอน

- กรณีนิสิตไม่ได้เข้ารับการทดสอบและประสงค์ยื่นคะแนนสอบ

จากเดิม 5 ขั้นตอน เหลือเพียง 3 ขั้นตอน

5.2 ลดระยะเวลา

- กรณีนิสิตเข้ารับการทดสอบ และติดต่อรับผลคะแนนสอบ

จากเดิม 8-13 นาที เหลือเพียง 3-5 นาที

- กรณีนิสิตไม่ได้เข้ารับการทดสอบ และประสงค์ยื่นคะแนนสอบ

จากเดิม 21-41 นาที เหลือเพียง 13-25 นาที

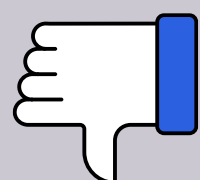

รูปแบบเดิม

ลำดับที่	ขั้นตอน	ระยะเวลา
STEP 1 	นิสิตกดบัตรคิว	1 นาที
STEP 2 	นิสิตที่ไม่เข้าทดสอบภาษาอังกฤษ ยื่นผลคะแนนสอบที่เคาน์เตอร์บริการ ณ กองบริหารการศึกษา	5-10 นาที
STEP 3 	เจ้าหน้าที่รับเอกสารของนิสิต พร้อมตรวจสอบความครบถ้วนของเอกสาร	5-10 นาที
STEP 4 	บันทึกข้อมูลผลคะแนนของนิสิตลงฐานข้อมูล นิสิตที่ไม่ได้เข้าสอบ	5-10 นาที
STEP 5 	จัดทำหนังสือขอตรวจสอบข้อเท็จจริง ของผลคะแนนสอบภาษาอังกฤษไปยัง ผู้อำนวยการศูนย์ทดสอบทางภาษา คณะมนุษยศาสตร์	5-10 นาที
รวม 5 ขั้นตอน		21-41 นาที

รูปแบบใหม่ ✨

ลำดับที่	ขั้นตอน	ระยะเวลา
STEP 1 	นิสิตที่ไม่เข้าทดสอบภาษาอังกฤษ ยื่นผลคะแนนสอบผ่านเว็บไซต์ https://esd.kps.ku.ac.th/setscores	3-5 นาที
STEP 2 	เจ้าหน้าที่เข้าไปตรวจสอบความครบถ้วน ของเอกสาร	5-10 นาที
STEP 3 	จัดทำหนังสือขอตรวจสอบข้อเท็จจริง ของผลคะแนนสอบภาษาอังกฤษไปยัง ผู้อำนวยการศูนย์ทดสอบทางภาษา คณะมนุษยศาสตร์	5-10 นาที
รวม 3 ขั้นตอน		13-25 นาที

1) กรณี **นิสิตไม่ได้เข้ารับการทดสอบและประสงค์ยื่นคะแนนสอบ**

รูปแบบเดิม

ลำดับที่	ขั้นตอน	ระยะเวลา
STEP 1 	นิสิตกดบัตรคิว	1 นาที
STEP 2 	นิสิตแจ้งชื่อ-สกุล สาขาวิชา และคณะ เพื่อติดต่อรับผลคะแนนสอบที่เคาน์เตอร์บริการ ณ กองบริหารการศึกษ	3-5 นาที
STEP 3 	เจ้าหน้าที่ค้นหาเอกสารของนิสิต พร้อมตรวจสอบความครบถ้วนของเอกสาร	3-5 นาที
STEP 4 	นิสิตลงลายมือชื่อในแบบฟอร์มรับเอกสาร	1-2 นาที
	รวม 4 ขั้นตอน	8-13 นาที

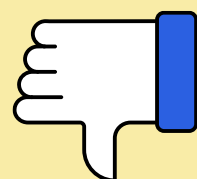

รูปแบบใหม่ ✨

ลำดับที่	ขั้นตอน	ระยะเวลา
STEP 1 	นิสิตตรวจสอบผลคะแนนสอบผ่านเว็บไซต์ https://esd.kps.ku.ac.th/setscores	3-5 นาที
	รวม 1 ขั้นตอน	3-5 นาที

2) กรณี นิสิตเข้ารับการทดสอบ และติดต่อรับผลคะแนนสอบ

ประเด็นวัดความพึงพอใจ	\bar{x}	S.D.	ระดับความพึงพอใจ
ด้านที่ 1 ด้านเนื้อหา			
1.1 มีคำอธิบายการปฏิบัติตามขั้นตอนการใช้งาน	4.38	0.50	มากที่สุด
1.2 ตัวอักษรที่ใช้นำเสนอเนื้อหาขนาดเหมาะสม	4.50	0.51	มากที่สุด
1.3 มีภาพประกอบ เนื้อหา ตามลำดับขั้นตอนมีความต่อเนื่อง และชัดเจน	4.63	0.50	มากที่สุด
1.4 ขนาดของภาพประกอบชัดเจนเหมาะสม	4.37	0.50	มากที่สุด
1.5 เนื้อหาครอบคลุมทุกหัวข้อของการใช้งานระบบ	4.38	0.50	มากที่สุด
1.6 การจัดลำดับเนื้อหาในการใช้งานเป็นไปตามลำดับ	4.25	0.44	มากที่สุด
1.7 ใช้ภาษาที่เข้าใจง่าย	4.63	0.50	มากที่สุด
รวม	4.45	0.11	มากที่สุด
ด้านที่ 2 การนำความรู้ไปใช้			
2.1 สามารถนำความรู้ไปเผยแพร่ ถ่ายทอด และต่อยอดได้	3.63	0.50	มาก
2.2 ทำให้สามารถนำความรู้ไปให้คำแนะนำและปฏิบัติงานได้รวดเร็วมากยิ่งขึ้น	4.37	0.50	มากที่สุด
2.3 ผู้ที่ไม่มีพื้นฐานเกี่ยวกับการใช้งานระบบ สามารถปฏิบัติตามขั้นตอนได้ถูกต้อง	4.50	0.51	มากที่สุด
2.4 ความพึงพอใจการใช้งานคู่มือฯ ในภาพรวม	4.63	0.50	มากที่สุด
รวม	4.28	0.30	มากที่สุด
รวมทุกด้าน	4.36	0.18	มากที่สุด

7. ผลประเมินความพึงพอใจต่อใช้งานระบบ ฯ

ความพึงพอใจต่อการใช้งานระบบ ฯ ในภาพรวมอยู่ในระดับมาก

ค่าเฉลี่ย = 4.06

ประเด็นวัดความพึงพอใจ	\bar{x}	S.D.	ระดับความพึงพอใจ
1. Login เข้าสู่ระบบได้ง่าย สะดวกรวดเร็ว และมีความปลอดภัยสูง	4.32	0.78	มากที่สุด
2. หัวข้อหรือไอคอนต่าง ๆ เข้าใจได้ง่าย	4.12	0.85	มาก
3. มีเมนูระบบแยกเป็นประเภทต่างๆ ทำให้สามารถแสดงผลการยื่นคะแนนสอบได้ทันที	4.13	0.88	มาก
4. ปัญหาที่พบระหว่างการใช้งานระบบ	3.09	1.37	ปานกลาง
5. ความพึงพอใจต่อการใช้งานระบบโดยรวม	4.06	0.93	มาก

— Output

6. ผลประเมินความพึงพอใจต่อการใช้คู่มือ ฯ

ด้านที่ 1 ด้านเนื้อหา :

ผลประเมินความพึงพอใจอยู่ในระดับมากที่สุด ค่าเฉลี่ย = 4.45

ด้านที่ 2 การนำความรู้ไปใช้ :

ผลประเมินความพึงพอใจอยู่ในระดับมากที่สุด ค่าเฉลี่ย = 4.28

ทั้งนี้ ความพึงพอใจการใช้งานคู่มือฯ **ในภาพรวมอยู่ในระดับมากที่สุด ค่าเฉลี่ย = 4.36**

— Output

7. ผลประเมินความพึงพอใจต่อการใช้งานระบบการแจ้งเตือนอัตโนมัติผ่าน Line Notify

ด้านที่ 1 ด้านประสิทธิภาพของระบบ :

ผลประเมินความพึงพอใจอยู่ในระดับมาก ค่าเฉลี่ย = 4.13

ด้านที่ 2 ด้านการออกแบบ :

ผลประเมินความพึงพอใจอยู่ในระดับมาก ค่าเฉลี่ย = 4.08

ด้านที่ 3 ด้านกระบวนการ/ขั้นตอนการใช้งานระบบ :

ผลประเมินความพึงพอใจอยู่ในระดับมากที่สุด ค่าเฉลี่ย = 4.33

ทั้งนี้ ความพึงพอใจการใช้งาน Line Notify ในภาพรวม อยู่ในระดับมาก ค่าเฉลี่ย = 4.18

ประเด็นวัดความพึงพอใจ	\bar{x}	S.D.	ระดับความพึงพอใจ
1. ด้านประสิทธิภาพของระบบ			
1.1 ระบบใช้งานง่าย สะดวก เป็นมิตรกับผู้ใช้	4.50	0.58	มากที่สุด
1.2 ระบบสามารถทำงานตามความต้องการของผู้ใช้	3.75	0.50	มาก
1.3 ระบบมีการแสดงผลรายงานที่ถูกต้องแม่นยำ	4.00	0.00	มาก
1.4 ระบบสามารถช่วยลดขั้นตอนในการทำงาน	4.25	0.50	มากที่สุด
รวม	4.13	0.32	มาก
2. ด้านการออกแบบ			
2.1 ความสวยงามและน่าสนใจของระบบ	3.75	0.50	มาก
2.2 รูปแบบง่ายต่อการใช้งาน	4.00	0.00	มาก
2.3 ความเร็วในการแสดงผลข้อมูล	4.50	0.58	มากที่สุด
รวม	4.08	0.32	มาก
3. ด้านกระบวนการ/ขั้นตอนการใช้งานระบบ			
3.1 ความเหมาะสมของรูปแบบการส่งข้อมูล	4.50	0.58	มากที่สุด
3.2 ข้อความสื่อความหมายได้ชัดเจน	4.25	0.50	มากที่สุด
3.3 กระบวนการส่งข้อมูลชัดเจน	4.25	0.50	มากที่สุด
รวม	4.33	0.27	มากที่สุด
รวมทุกด้าน	4.18	0.18	มากที่สุด

— **Output**

8. การเป็นองค์กรแห่งการเรียนรู้ (Learning Organization)

- การมุ่งสู่ความเป็นเลิศ (Personal Mastery)
- การมีรูปแบบวิธีคิดที่เปิดกว้าง (Mental Models)
- การร่วมสร้างวิสัยทัศน์ (Shared Vision)
- การเรียนรู้ร่วมกันเป็นทีม (Team Learning)
- การคิดอย่างเป็นระบบ (Systems Thinking)

9. การแลกเปลี่ยนเรียนรู้ (Knowledge Sharing)

เกิดการรวมตัวและแลกเปลี่ยนเรียนรู้ ด้วยความสมัครใจ เพื่อร่วมสร้างความเข้าใจหรือพัฒนาแนวปฏิบัติในการทำงาน โดยการประยุกต์ใช้เทคโนโลยีสารสนเทศ เพื่อให้ได้รูปแบบการทำงานที่เป็นมาตรฐานเดียวกัน

10. ชุมชนนักปฏิบัติ (Community of Practice : CoP)

การรวมกลุ่มเพื่อแลกเปลี่ยนเรียนรู้ สร้างความไว้วางใจ และสร้างองค์ความรู้ใหม่ ๆ การมีปฏิสัมพันธ์ระหว่างบุคคล ทำให้เกิดการถ่ายทอดแลกเปลี่ยนความรู้ฝังลึก สร้างความรู้ และความเข้าใจได้มากกว่าการเรียนรู้จากระเบียบ ข้อบังคับต่าง ๆ

OUTCOME

1. เพิ่มประสิทธิภาพในการปฏิบัติงานและการใช้ทรัพยากรในการดำเนินงาน ใช้ทรัพยากรเดิมที่มีอยู่อย่างคุ้มค่าและเกิดประโยชน์สูงสุด

ลดระยะเวลา/ลดขั้นตอนในการปฏิบัติงาน

SAVE

ลดภาระงานของบุคลากร
บุคลากรสามารถทำงานแทนกันได้

SAVE

ลดการใช้กระดาษ/วัสดุสิ้นเปลือง

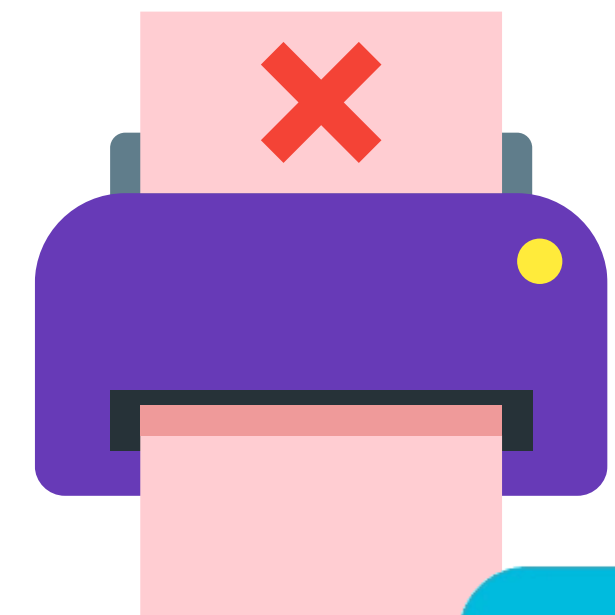

SAVE

OUTCOME

2. ช่วยให้การดำเนินงานเป็นระบบมากยิ่งขึ้น เปิดเสรีที่ระบบเดียว

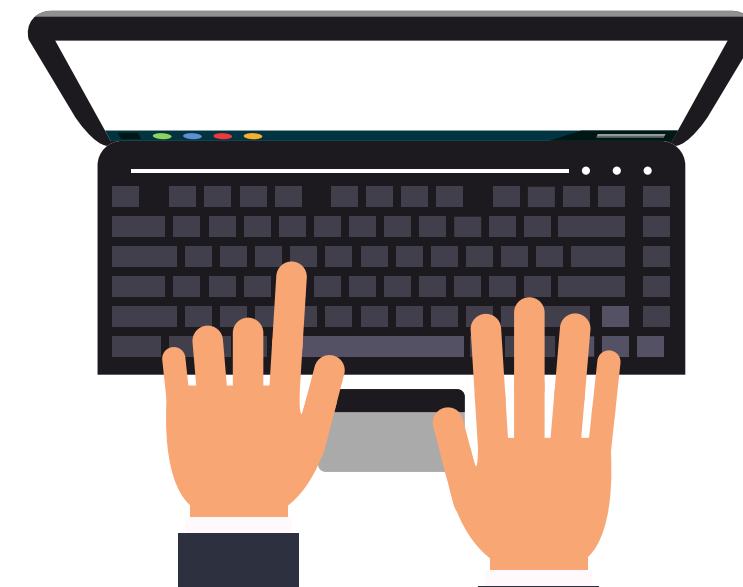
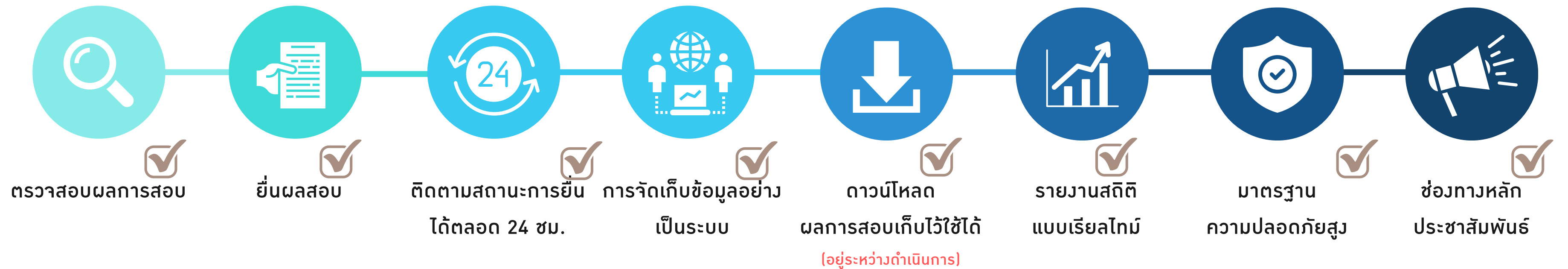

OUTCOME

3. เจ้าหน้าที่คณะ หรือผู้ที่รับผิดชอบสามารถเรียกใช้ข้อมูลได้จากระบบ

- รายงานประกอบการดำเนินงานด้านการศึกษาในมิติต่าง ๆ แบบเรียลไทม์
- รายงานรายชื่อนิสิตที่ยังไม่เข้าสอบภาษาอังกฤษ หรือรายชื่อนิสิตที่ไม่มีสิทธิ์เข้ารับพระราชทานปริญญาบัตร
- รายงานสถิติผลการสอบทั้งในภาพรวมและจำแนกรายคณะ

- เพื่อวิเคราะห์และประเมินค่าใช้จ่ายในการจัดสอบที่คณะต้องโอนให้มหาวิทยาลัย
- ใช้ประกอบการวางแผนการดำเนินการจัดสอบของหน่วยงาน (กองบริหารการศึกษา)

วิเคราะห์ทักษะความรู้และความสามารถของนิสิต เพื่อพัฒนารายวิชาภาษาอังกฤษต่อไป

OUTCOME

4. สามารถส่งมอบมาตรฐานการปฏิบัติงาน ให้กับผู้ใช้ได้อย่างชัดเจน ถูกต้อง ตามที่ต้องการ

5. เกิดเปลี่ยนแปลงในการพัฒนาปรับปรุงกระบวนการทำงาน โดยการประยุกต์ใช้เทคโนโลยี และความสามารถด้านการพัฒนา โปรแกรมของบุคลากรในองค์กร

6. บุคลากรในหน่วยงานสามารถเข้าถึงข้อมูลที่จำเป็นต่อการปฏิบัติงาน ผ่านระบบการจัดเก็บเอกสารออนไลน์ ซึ่งอยู่ในรูปแบบของเว็บไซต์ สามารถเข้าถึงได้ทุกที่ทุกเวลา

7. สามารถป้องกันการสูญหายของข้อมูล กรณีเครื่องคอมพิวเตอร์เกิดการชำรุด เนื่องจากข้อมูลถูกเก็บไว้ในรูปแบบออนไลน์

8. ลดการพบปะ ลดการเดินทาง เว้นระยะห่าง ลดความเสี่ยงในการติดเชื้อ ไวรัสโคโรนา 2019 ในสถานการณ์ปัจจุบัน

9. เกิดการเรียนรู้และการพัฒนาข้ามสายงาน โดยการนำเทคโนโลยีนำมา
ปรับใช้เพื่อการให้บริการงานในรูปแบบใหม่

10. ผลสัมฤทธิ์ในการให้บริการดีขึ้น ผู้รับบริการมีความพึงพอใจมาก
ยิ่งขึ้น องค์กรมีคุณภาพการให้บริการ

11. มีการไหลเวียนในองค์ความรู้ควบคู่การปรับปรุงงาน ระหว่าง Tacit
knowledge และ Explicit knowledge อย่างต่อเนื่องกลายเป็นคุณสมบัติ
ของสถานพยาบาล

12. บุคลากรมีส่วนร่วมในระบบพัฒนาคุณภาพขององค์กร สนับสนุน
ยุทธศาสตร์และการดำเนินงานขององค์กร ทำให้เกิดความเข้าใจ เกิดการ
เรียนรู้ในการทำงานร่วมกัน เกิดวัฒนธรรม และภาพลักษณ์ที่ดีของ
องค์กร

**13. ส่งเสริมให้หน่วยงานมุ่งสู่องค์กรแห่งการเรียนรู้และองค์กรที่มีขีด
สมรรถนะสูง** (High Performance Organization : HPO)

OUTCOME

ประโยชน์ ของนวัตกรรม

ประโยชน์ของนวัตกรรม

1. ผู้รับบริการได้รับการส่งเสริมนวัตกรรม “ระบบยื่นผลคะแนนสอบภาษาอังกฤษ (SET-Scores)” ในรูปแบบเว็บไซต์ที่ทันสมัย ตอบสนองรูปแบบการใช้งานในยุคปัจจุบัน อำนวยความสะดวกให้แก่ผู้ใช้งาน ให้สามารถเข้าถึงข้อมูลได้อย่างรวดเร็วและทันสมัย ไร้ข้อจำกัดทั้งด้านเวลาและสถานที่ สอดคล้องและเหมาะสมกับสถานการณ์การแพร่ระบาดของโรคติดเชื้อไวรัสโคโรนา 2019 ในปัจจุบัน

2. มีช่องทางหลักในการตรวจสอบและยื่นผลคะแนน ติดตามการประชาสัมพันธ์ต่าง ๆ เกี่ยวกับการทดสอบภาษาอังกฤษ ตั้งแต่ก่อนทดสอบจนถึงหลังการทดสอบได้อย่างสะดวกและรวดเร็ว

3. บุคลากรในหน่วยงานสามารถใช้องค์ความรู้ที่มีเพื่อตรวจสอบวิเคราะห์ และปฏิบัติงานแทนกันได้ กรณีผู้รับผิดชอบหลักไม่มาปฏิบัติงานหรือติดภารกิจอื่น

ประโยชน์ของนวัตกรรม

4. **มีคู่มือปฏิบัติงาน** เรื่อง คำแนะนำในการเข้าใช้งานระบบยื่นผลคะแนนสอบภาษาอังกฤษ (System for Submitting English Test Scores : SET-Scores)

5. **ผู้รับบริการมีความพึงพอใจ** ลดระยะเวลาในการดำเนินการ ไม่ต้องมายื่นเอกสารด้วยตนเอง รวดเร็ว ตรงตามความต้องการ และสอดคล้องกับสถานการณ์ในปัจจุบัน

6. **ทำให้องค์กรสามารถบรรลุเป้าหมายตามวิสัยทัศน์และยุทธศาสตร์** มีศักยภาพในการแข่งขันสูง สามารถเติบโตได้อย่างก้าวหน้าและยั่งยืน

7. **ส่งเสริมการคิดค้นนวัตกรรมและเทคโนโลยีที่เอื้อต่อการบริหารจัดการองค์กร** รวมถึงการบริหารจัดการข้อมูล เพื่อสามารถนำเสนอผู้บริหารเพื่อประกอบการตัดสินใจได้อย่างเป็นระบบ

ช่องทาง เผยแพร่นวัตกรรม

(Innovation Dissemination)

ช่องทางเผยแพร่นวัตกรรม

1

เว็บไซต์สำหรับการเข้าถึงระบบยื่นผลคะแนนสอบ
ภาษาอังกฤษ (SET-Scores) ที่
<https://esd.kps.ku.ac.th/setscores/>

2

ช่องทางการประชาสัมพันธ์ออนไลน์ต่าง ๆ ได้แก่

1) หน้าเว็บไซต์มหาวิทยาลัยเกษตรศาสตร์ วิทยาเขต
กำแพงแสน โดยเข้าไปที่ <https://kps.ku.ac.th>

2) หน้าเว็บไซต์กองบริหารการศึกษา โดยเข้าไปที่
<https://esdpsd.psd.kps.ku.ac.th>

3) Facebook กองบริหารการศึกษา โดยเข้าไปที่
<https://www.facebook.com/esdpsd>

3

แนวทางการตอบคำถามนิสิตสำหรับช่องทาง
บริการต่างๆ

4

จัดทำหนังสือประชาสัมพันธ์เพื่อแจ้งเวียนคณะทราบ

แนวทางการขยายผลไปสู่หน่วยงานอื่น ๆ ทั้งภายในและภายนอก มก.

1. **หน่วยงานภายใน** มุ่งไปที่การขยายผลการใช้งาน เพื่อการประยุกต์ต่อยอด และนำไปใช้งานแบบครบวงจรทั่วทั้งมหาวิทยาลัย ได้แก่ ศูนย์ทดสอบทางภาษา คณะมนุษยศาสตร์ สำนักบริหารการศึกษาศึกษา และคณะ

2. **หน่วยงานภายนอก** มุ่งไปที่การขยายผลไปสู่การแลกเปลี่ยนเรียนรู้เกี่ยวกับแนวทางในการดำเนินการ ตลอดจนการพัฒนาปรับปรุงระบบให้ดียิ่งขึ้นร่วมกับสถาบันการศึกษาอื่น ๆ และกระทรวงการอุดมศึกษา วิทยาศาสตร์ วิจัยและนวัตกรรม (อว.) ต่อไป ที่มีลักษณะการทำงานในรูปแบบเดียวกัน เพื่อพัฒนาปรับปรุงระบบให้ยั่งยืนคู่กับองค์กรต่อไป

หน่วยงานต่าง ๆ ในมหาวิทยาลัย สามารถนำแนวคิดของระบบไปพัฒนาต่อยอดและนำไปประยุกต์ใช้งานในระดับคณะและมหาวิทยาลัยได้เป็นอย่างดี เนื่องจากมีการทำงานในลักษณะเดียวกัน รูปแบบ และขั้นตอนการดำเนินการจึงไม่แตกต่างกันมากนัก ซึ่งการนำเอาเทคโนโลยีมาประยุกต์ใช้ จะช่วยลดขั้นตอนและทำให้การทำงานเป็นระบบมากยิ่งขึ้น สามารถนำไปต่อยอดเพื่อใช้งานในภาพรวมของมหาวิทยาลัยได้ โดยให้ทุกวิทยาเขตเข้ามาใช้งานระบบเดียวกัน สร้างความเป็น **KUnity**

ตัวอย่างคู่มือ

KU
KASETSART
UNIVERSITY
KAMPHANGSAEN CAMPUS

คำแนะนำการใช้งาน

ระบบยื่นผลคะแนนสอบภาษาอังกฤษ
(System for Submitting English Test Scores : SET-Scores)

สำหรับนิสิตระดับปริญญาตรี

KU KASETSART
UNIVERSITY
KAMPHANGSAEN CAMPUS

ระบบยื่นผลคะแนนสอบภาษาอังกฤษ

(System for Submitting English Test Scores : SET- Scores)

สำหรับนิสิตระดับปริญญาตรี

ที่ไม่ได้เข้าร่วมทดสอบวัดความรู้ความสามารถด้านภาษาอังกฤษ
ตามที่มหาวิทยาลัยฯ จัดให้และคาดว่าจะสำเร็จการศึกษา

<https://esd.kps.ku.ac.th/setscores>

ระบบนี้ จัดทำขึ้นโดยมีวัตถุประสงค์เพื่อเป็นช่องทางสำหรับยื่นผลคะแนนสอบภาษาอังกฤษ
สำหรับนิสิตที่ไม่ได้เข้าร่วมทดสอบวัดความรู้ความสามารถด้านภาษาอังกฤษตามที่มหาวิทยาลัยฯ
จัดให้ และคาดว่าจะสำเร็จการศึกษา ยื่นคะแนนต่อมหาวิทยาลัยฯ เพื่อให้นิสิตสามารถเข้าร่วมพิธีรับ
พระราชทานปริญญาบัตรได้

จัดทำโดย งานบริหารหลักสูตรและยุทธศาสตร์การศึกษา
กองบริหารการศึกษา สำนักงานวิทยาเขตกำแพงแสน

1 of 10

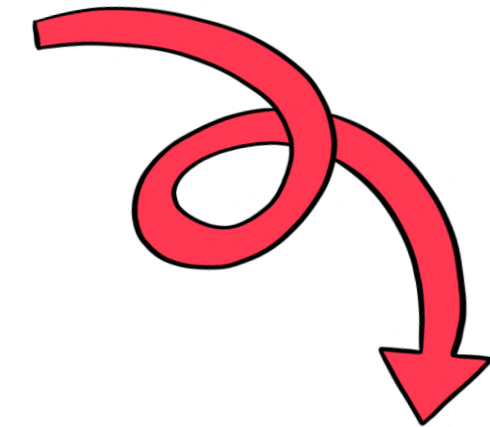

ระบบยื่นผลคะแนนสอบภาษาอังกฤษ

(System for Submitting English Test Scores : SET- Scores)

สำหรับนิสิตระดับปริญญาตรี

ที่ไม่ได้เข้าร่วมทดสอบวัดความรู้ความสามารถด้านภาษาอังกฤษ
ตามที่มหาวิทยาลัยฯ จัดให้และคาดว่าจะสำเร็จการศึกษา

<https://esd.kps.ku.ac.th/setscores>

สอบถามข้อมูลเพิ่มเติมได้ที่ : กองบริหารการศึกษา สำนักงานวิทยาเขตกำแพงแสน
☎ 034-341545-6 หรือ 061-454-2505 🌐 <https://esdpsd.psd.kps.ku.ac.th/>

ตัวอย่าง การประชาสัมพันธ์

ตรวจสอบผลการทดสอบ วัดความรู้ความสามารถด้านภาษาอังกฤษ (**KU-EXITE**) ด้วยตนเองได้แล้ววันนี้ !!!

- ✓ สำหรับนิสิตหัส 61 ที่เรียนหลักสูตร 4 ปี
- ✓ สำหรับนิสิตหัส 60 ที่เรียนหลักสูตร 5 ปี หรือ 6 ปี

CLICK

ระบบ SET-SCORES :
<https://esd.kps.ku.ac.th/setscores>

สอบถามรายละเอียดเพิ่มเติมได้ที่ :
กองบริหารการศึกษา
คุณพรรณวิภา โชคพิกุลทอง โทร. 092-269-3377

ข่าวประชาสัมพันธ์

ข่าวดัง

ข่าวการศึกษา / วัสดุภัณฑ์ศึกษา

กิจกรรม / สืบค้น

สมัครงาน

รับรางวัล / ผลงานวิจัยเด่น

ข่าวประชาสัมพันธ์

- ขอเชิญนิสิตทุกระดับชั้นการศึกษา** เข้าร่วมความพึงพอใจของนิสิตต่อหลักสูตรและมหาวิทยาลัยเกษตรศาสตร์ ปีการศึกษา 2563 ตั้งแต่บัดนี้ - 31 พฤษภาคม 2564
ได้ที่ <https://sases.ku.ac.th/AssessKU-VJ>
- คุณนิสิต ป.เอก โครงการพัฒนาบัณฑิตวิจัยคุณภาพสูงด้านวิทยาศาสตร์และเทคโนโลยี** เปิดรับข้อเสนอโครงการตั้งแต่นี้ถึงวันที่ 21 พฤษภาคม 2564
- กำหนดการนิสิตใหม่ ปีการศึกษา 2564**
- ระบบยื่นผลคะแนนสอบภาษาอังกฤษ (System for Submitting English Test Scores : SET-Scores)**

ระบบยื่นผลคะแนนสอบภาษาอังกฤษ (SYSTEM FOR SUBMITTING ENGLISH TEST SCORES : SET-SCORES)

"ระบบยื่นผลคะแนนสอบภาษาอังกฤษ (SYSTEM FOR SUBMITTING ENGLISH TEST SCORES : SET-SCORES)" ซึ่งเป็นช่องทางการยื่นผลคะแนนสอบภาษาอังกฤษ สำหรับนิสิตที่ไม่ได้เข้าร่วมทดสอบวัดความรู้ความสามารถด้านภาษาอังกฤษตามที่มหาวิทยาลัยฯ จัดให้ และคาดว่าจะสำเร็จการศึกษา โดยนิสิตสามารถเข้าใช้งานระบบได้ที่ [HTTPS://ESD.KPS.KU.AC.TH/SETSCORES](https://esd.kps.ku.ac.th/setscores)

ติดต่อประสานงาน

กองบริหารการศึกษา สำนักบริหารเขตกำแพงแสน เลขที่ 1
อ.กำแพงแสน จ.นครปฐม 73140 โทร 034-341545-7 โทรสาร
Tel 061-4542505
Email : reg_kps@ku.th

บันทึกข้อความ

ส่วนงาน : สำนักงานบริหารเขตกำแพงแสน กองบริหารเขตกำแพงแสน เลขที่ 1
อ.กำแพงแสน จ.นครปฐม 73140 โทร 034-341545-7 โทรสาร
Tel 061-4542505
Email : reg_kps@ku.th

เรื่อง ขอร้องการขอ

ตามที่ กองบริหารการศึกษา ได้มีระบบยื่นผลคะแนนสอบภาษาอังกฤษ (System for Submitting English Test Scores : SET-Scores) โดยมีวัตถุประสงค์เพื่อให้ได้ทราบผลสอบวัดความรู้ความสามารถด้านภาษาอังกฤษ สำหรับนิสิตที่ไม่ได้เข้าร่วมทดสอบวัดความรู้ความสามารถด้านภาษาอังกฤษตามที่มหาวิทยาลัยฯ จัดให้ และคาดว่าจะสำเร็จการศึกษา โดยนิสิตสามารถเข้าใช้งานระบบได้ที่ <https://esd.kps.ku.ac.th/setscores> หรือ สามารถรับทราบ QR Code ดังกล่าว

จึงขอเรียนแจ้งขอแจ้งการขอรับทราบถึงนิสิตที่ไม่ได้เข้าร่วมสอบ

(นายสมเกียรติ โภทโพธิ์)
ผู้อำนวยการกองบริหารการศึกษา

QR Code สำหรับเข้าใช้งานระบบยื่นผลคะแนนสอบภาษาอังกฤษ

ระบบยื่นผลคะแนนสอบภาษาอังกฤษ
(System for Submitting English Test Scores : SET-Scores)

สำหรับนิสิตระดับปริญญาตรี

ที่ไม่ได้เข้าร่วมทดสอบวัดความรู้ความสามารถด้านภาษาอังกฤษตามที่มหาวิทยาลัยฯ จัดให้ และคาดว่าจะสำเร็จการศึกษา โดยนิสิตสามารถเข้าใช้งานระบบได้ที่ <https://esd.kps.ku.ac.th/setscores>

9,819 จำนวนคนที่เข้าถึง 654 จำนวนการมีส่วนร่วม

ตรวจสอบผลการทดสอบวัดความรู้ความสามารถด้านภาษาอังกฤษด้วยตนเองได้แล้ววันนี้!!!

KU-EXITE

- สำหรับนิสิตสศท 61 ที่เรียนหลักสูตร 4 ปี
- สำหรับนิสิตสศท 60 ที่เรียนหลักสูตร 5 ปี หรือ 6 ปี

นิสิตสามารถเข้าไปตรวจสอบผลคะแนนสอบได้ที่ระบบ SET-Scores : <https://esd.kps.ku.ac.th/setscores>

11,814 1,120

กองบริหารการศึกษา มก.กำแพงแสน

ขอประชาสัมพันธ์ช่องทางการตรวจสอบผลการทดสอบวัดความรู้ความสามารถด้านภาษาอังกฤษ (KU-EXITE) ปี 2564

- สำหรับนิสิตสศท 61 ที่เรียนหลักสูตร 4 ปี
- สำหรับนิสิตสศท 60 ที่เรียนหลักสูตร 5 ปี หรือ 6 ปี

โดยนิสิตสามารถเข้าไปรายงานผลคะแนนสอบได้ที่ระบบ SET-Scores (<https://esd.kps.ku.ac.th/setscores/login.php>)

Login Page
สามารถคลิกที่ลิงก์ QR Code ด้านบน
สามารถรับผลคะแนนสอบได้ที่ระบบ SET-Scores

1,847

เครือข่าย Educator 4

ขอประชาสัมพันธ์ช่องทางการตรวจสอบผลการทดสอบวัดความรู้ความสามารถด้านภาษาอังกฤษ (KU-EXITE) ปี 2564

- สำหรับนิสิตสศท 61 ที่เรียนหลักสูตร 4 ปี
- สำหรับนิสิตสศท 60 ที่เรียนหลักสูตร 5 ปี หรือ 6 ปี

โดยนิสิตสามารถเข้าไปรายงานผลคะแนนสอบได้ที่ระบบ SET-Scores (<https://esd.kps.ku.ac.th/setscores/login.php>)

Login Page
สามารถคลิกที่ลิงก์ QR Code ด้านบน
สามารถรับผลคะแนนสอบได้ที่ระบบ SET-Scores

3,475

ตัวอย่างการประยุกต์ใช้ Line Notify

Generate token

Please enter a token name to be displayed before each notification.

Bot_SET-Scores ← 1

Select a chat to send notifications to.

Search by group name

- Qesd_answer@alltime
- SET-Scores** ← 2
- Work from Home
- family

Note: Revealing your personal access token can allow a third party to obtain the names of your connected chats as well as your profile name.

Generate token ← 3

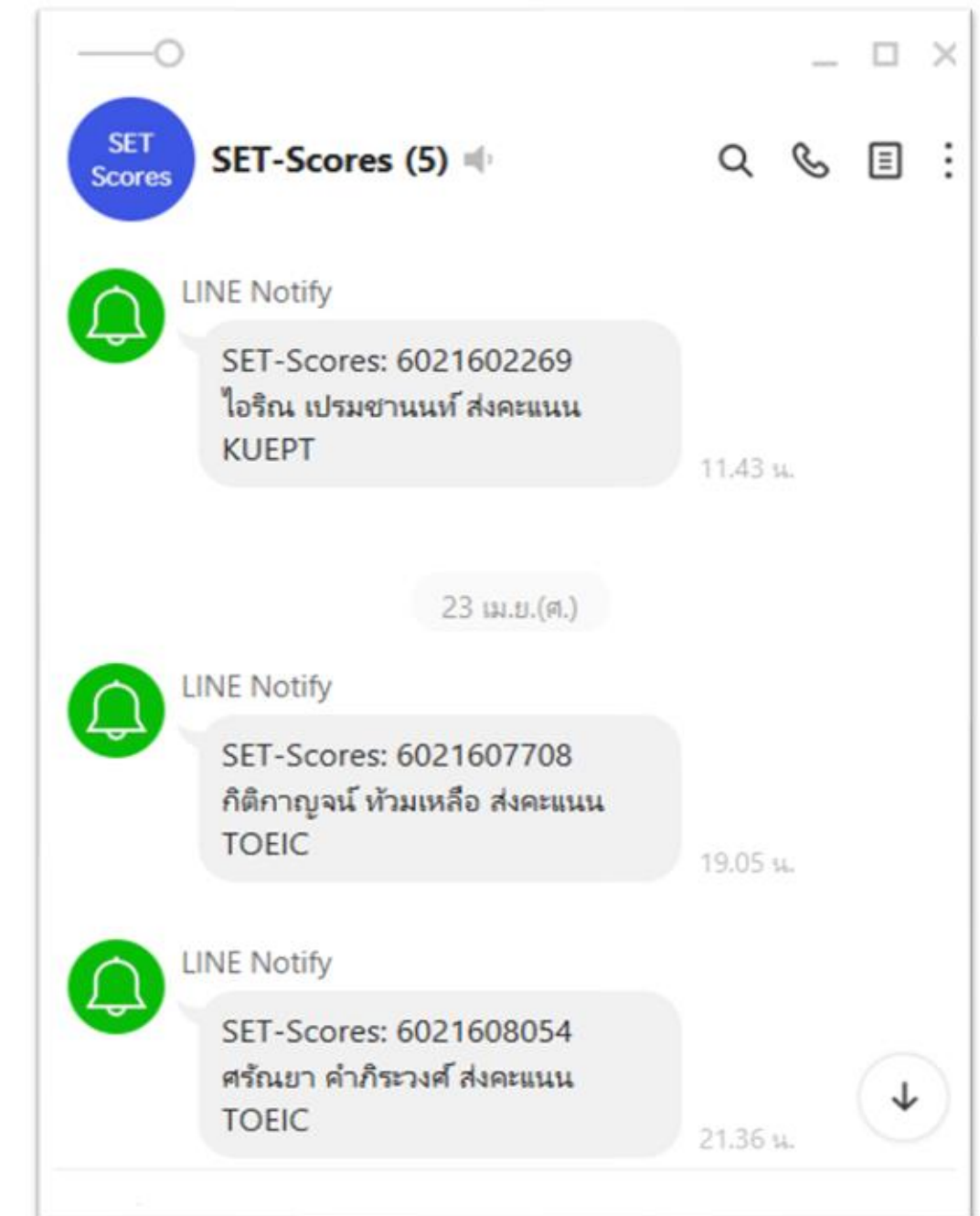
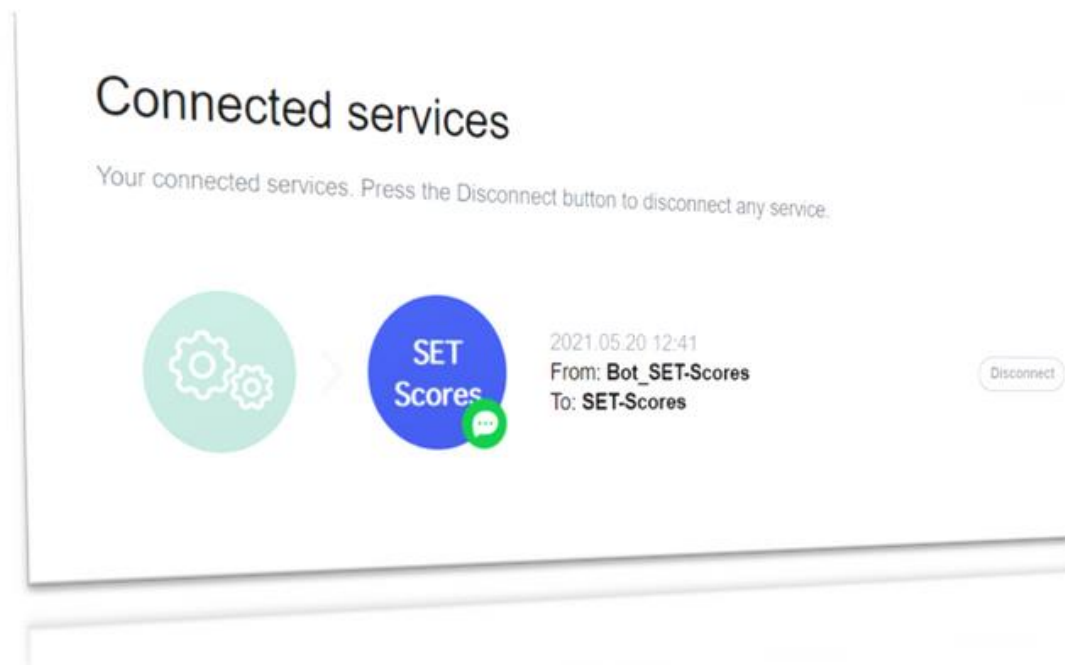

THANK YOU

งานบริหารหลักสูตรฯ กองบริหารการศึกษา

" พัฒนา**คน**.. ด้วยนวัตกรรม พัฒนา**งาน**.. ด้วยเทคโนโลยี "